

千葉県内生活支援体制整備事業 実施状況等ヒアリング結果

[調査基準日：令和元年10月1日現在]

千葉県新地域支援事業推進協議会

千葉県内生活支援体制整備事業実施状況等ヒアリング結果 目次（高齢者保健福祉圏域別）

概要版 1

千葉圏域

千葉市・・・・・・・・・・ 1 0

東葛南部圏域

市川市・・・・・・・・・・ 1 4

浦安市・・・・・・・・・・ 1 6

習志野市・・・・・・・・・・ 1 8

八千代市・・・・・・・・・・ 2 0

鎌ヶ谷市・・・・・・・・・・ 2 2

船橋市・・・・・・・・・・ 2 4

東葛北部圏域

野田市・・・・・・・・・・ 2 8

松戸市・・・・・・・・・・ 3 0

流山市・・・・・・・・・・ 3 2

我孫子市・・・・・・・・・・ 3 4

柏市・・・・・・・・・・ 3 6

印旛圏域

成田市・・・・・・・・・・ 4 0

佐倉市・・・・・・・・・・ 4 2

四街道市・・・・・・・・・・ 4 4

八街市・・・・・・・・・・ 4 6

印西市・・・・・・・・・・ 4 8

白井市・・・・・・・・・・ 5 0

富里市・・・・・・・・・・ 5 2

酒々井町・・・・・・・・・・ 5 4

栄町・・・・・・・・・・ 5 6

香取海匠圏域

香取市・・・・・・・・・・ 6 0

神崎町・・・・・・・・・・ 6 2

多古町・・・・・・・・・・ 6 4

東庄町・・・・・・・・・・ 6 6

鉾子市・・・・・・・・・・ 6 8

旭市・・・・・・・・・・ 7 0

匝瑳市・・・・・・・・・・ 7 2

山武長生夷隅圏域

東金市・・・・・・・・・・ 7 6

山武市・・・・・・・・・・ 7 8

大網白里市・・・・・・・・・・ 8 0

九十九里町・・・・・・・・・・ 8 2

芝山町・・・・・・・・・・ 8 4

横芝光町・・・・・・・・・・ 8 6

茂原市・・・・・・・・・・ 8 8

一宮町・・・・・・・・・・ 9 0

睦沢町・・・・・・・・・・ 9 2

長生村・・・・・・・・・・ 9 4

白子町・・・・・・・・・・ 9 6

長柄町・・・・・・・・・・ 9 8

長南町・・・・・・・・・・ 1 0 0

勝浦市・・・・・・・・・・ 1 0 2

いすみ市・・・・・・・・・・ 1 0 4

大多喜町・・・・・・・・・・ 1 0 6

御宿町・・・・・・・・・・ 1 0 8

安房圏域

館山市・・・・・・・・・・ 1 1 2

鴨川市・・・・・・・・・・ 1 1 4

南房総市・・・・・・・・・・ 1 1 6

鋸南町・・・・・・・・・・ 1 1 8

君津圏域

木更津市・・・・・・・・・・ 1 2 2

君津市・・・・・・・・・・ 1 2 4

富津市・・・・・・・・・・ 1 2 6

袖ヶ浦市・・・・・・・・・・ 1 2 8

市原圏域

市原市・・・・・・・・・・ 1 3 2

生活支援コーディネーター配置状況
及び協議体設置状況
【概要版】

千葉県内生活支援体制整備事業実施状況等ヒアリング結果 生活支援コーディネーター配置状況一覧

令和元年10月1日現在

圏域	市町村名	生活支援コーディネーター(SC)			
		第1層		第2層	
		配置	所属	配置	所属
千葉	千葉市	○	社協 その他(社協4か所/社会福祉法人1か所株式会社1か所)	○	包括 その他(包括受託の社会福祉法人4か所/NPO法人1か所)
東葛南部	市川市	○	行政	○	社協
	浦安市	○	社協	○	社協
	習志野市	○	社協	○	包括
	八千代市	○	社協	○	包括
	鎌ヶ谷市	○	社協	○	社協
	船橋市	○	行政	○	社協
東葛北部	野田市	○	行政	○	包括
	松戸市	○	行政	○	包括 その他(NPO法人)
	流山市	○	その他(NPO法人市民助け合いネット副代表)	未配置	
	我孫子市	○	社協	○	社協
	柏市	○	社協	○	その他(社協から委嘱)
印旛	成田市	○	包括	○	包括
	佐倉市	○	行政	○	包括
	四街道市	○	包括	未配置	その他(住民を予定)
	八街市	○	行政	○	包括
	印西市	○	社協	○	包括
	白井市	○	社協	○	社協
	富里市	○	行政	○	包括
	酒々井町	○	包括	未配置	
	栄町	○	行政	第1層を兼ねる	第1層を兼ねる
香取海匠	香取市	○	社協	○	社協
	神崎町	○	社協/包括	未配置	
	多古町	○	包括	未配置	
	東庄町	○	行政/包括	未配置	
	銚子市	○	行政	○	行政
	旭市	○	行政	第1層を兼ねる	第1層を兼ねる
	匝瑳市	○	社協	未配置	

千葉県内生活支援体制整備事業実施状況等ヒアリング結果 生活支援コーディネーター配置状況一覧

令和元年10月1日現在

圏域	市町村名	生活支援コーディネーター(SC)			
		第1層		第2層	
		配置	所属	配置	所属
山武長生夷隅	東金市	○	社協	未配置	
	山武市	○	社協	○	
	大網白里市	○	社協	○	社協
	九十九里町	○	社協/包括	未配置	
	芝山町	○	社協	第1層を兼ねる	第1層を兼ねる
	横芝光町	○	社協	未配置	
	茂原市	○	行政	未配置	包括
	一宮町	○	社協	○	社協
	睦沢町	○	社協	未配置	
	長生村	○	社協	未配置	
	白子町	○	社協	未配置	
	長柄町	○	社協	未配置	
	長南町	○	社協	未配置	
	勝浦市	○	包括	未配置	
	いすみ市	○	社協	○	社協
	大多喜町	未配置		○	包括
	御宿町	○	その他(特別養護老人ホーム)	第1層を兼ねる	第1層を兼ねる
安房	館山市	○	その他(住民代表)	○	その他(住民代表)
	鴨川市	○	行政	○	社協
	南房総市	未配置	その他(現在事務局は行政)	○	社協
	鋸南町	○	社協	第1層を兼ねる	第1層を兼ねる
君津	木更津市	未配置		○	社協
	君津市	○	社協	○	その他(市民:地区社協、日赤)
	富津市	○	行政	○	その他(民生委員)
	袖ヶ浦市	○	行政/社協	○	社協
市原	市原市	○	行政	○	社協

千葉県内生活支援体制整備事業実施状況等ヒアリング結果 協議体設置状況一覧

令和元年10月1日現在

圏域	市町村名	協議体				
		第1層		第2層		
		設置	事務局	設置	設置圏域	事務局
千葉	千葉市	○	社協 その他 (第1層受託法人)	○	5か所	包括 その他 (第2層受託法人)
東葛南部	市川市	○	行政	○	14か所	社協
	浦安市	未設置		○	4か所	行政
	習志野市	○	行政	○	5か所	包括
	八千代市	○	行政	○	8か所	包括
	鎌ヶ谷市	○	行政	○	3か所	社協
	船橋市	未設置		○	24か所	社協
東葛北部	野田市	○	行政	○	4か所	包括
	松戸市	○	行政	○	15か所	包括
	流山市	未設置		未設置		
	我孫子市	○	社協	○	5か所	社協
	柏市	○	行政/社協	○	19か所	社協
印旛	成田市	○	行政	未設置		
	佐倉市	○	行政	○	5か所	包括
	四街道市	○	行政/包括	○	1か所	包括
	八街市	○	行政	未設置		包括
	印西市	○	社協	未設置		包括
	白井市	○	社協	○	2か所	社協
	富里市	○	行政	○	8か所	包括
	酒々井町	○	行政	未設置		
	栄町	未設置	第1層を兼ねる	第1層を兼ねる		第1層を兼ねる
香取海匝	香取市	○	行政	○	11か所	社協
	神崎町	○	社協	未設置		
	多古町	○	行政/包括	○	1か所	包括
	東庄町	○	行政	未設置		
	鉾子市	○	行政	○	1か所	行政
	旭市	○	行政	第1層を兼ねる		第1層を兼ねる
	匝瑳市	○	社協	○	12か所	その他(地区で行 い市社協が支援)

千葉県内生活支援体制整備事業実施状況等ヒアリング結果 協議体設置状況一覧

令和元年10月1日現在

圏域	市町村名	協議体				
		第1層		第2層		
		設置	事務局	設置	設置圏域	事務局
山武長生夷隅	東金市	○	行政	未設置		
	山武市	○	社協	○	4か所	社協
	大網白里市	○	行政	○	5か所	社協
	九十九里町	未設置	社協	未設置		
	芝山町	○	社協/包括	第1層を兼ねる		第1層を兼ねる
	横芝光町	○	行政	未設置		
	茂原市	○	行政	未設置		
	一宮町	未設置		未設置		
	睦沢町	○	社協	未設置		
	長生村	○	包括	未設置		
	白子町	○	社協	未設置		
	長柄町	○	包括	未設置		
	長南町	○	社協	未設置		
	勝浦市	未設置		○		
	いすみ市	○	行政	○	3か所	行政
	大多喜町	○	行政	未設置		
	御宿町	○	行政	第1層を兼ねる		第1層を兼ねる
安房	館山市	○	行政	○	1か所	その他(地域コミュニティ部会)
	鴨川市	未設置		未設置		
	南房総市	○	行政	○	8か所	社協
	鋸南町	○	社協	第1層を兼ねる		第1層を兼ねる
君津	木更津市	○	行政	○	1か所	社協
	君津市	未設置		未設置		
	富津市	○	行政	○	1か所	行政
	袖ヶ浦市	○	行政	○	3か所	社協
市原	市原市	○	社協	○	11か所	社協

千葉県における生活支援コーディネーター配置状況等について【令和元年10月1日現在】

第1層生活支援コーディネーター配置状況

配置済み	51
未配置	3

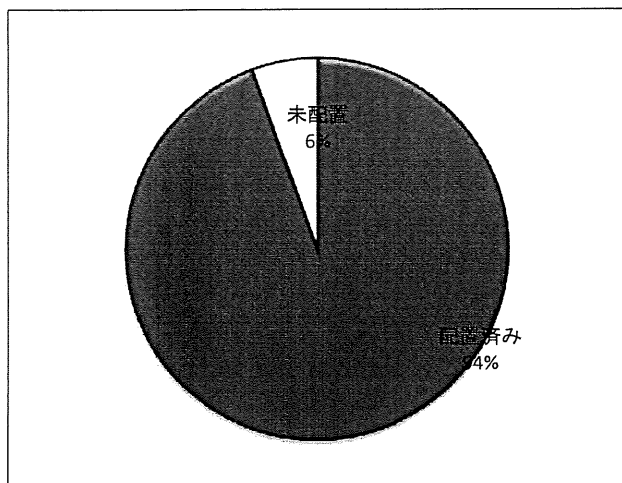

第2層生活支援コーディネーター配置状況

配置済み	32
一部配置	0
第1層を兼ねる	5
未配置	17

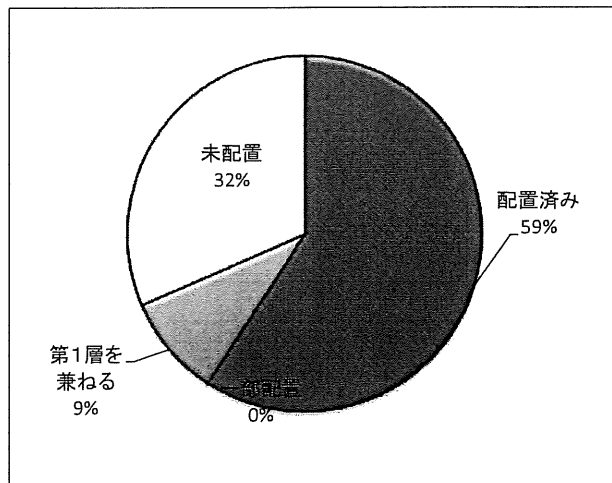

第1層生活支援コーディネーター所属分類(予定含む)

行政	17
社協	28
包括	8
その他	5
未配置	0

※複数回答あり

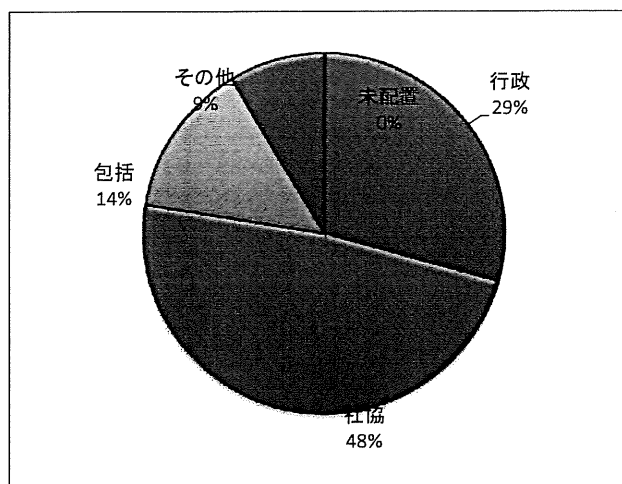

第2層生活支援コーディネーター所属分類(予定含む)

行政	1
社協	15
包括	12
その他	7
第1層を兼ねる	5
未配置	17

※複数回答あり

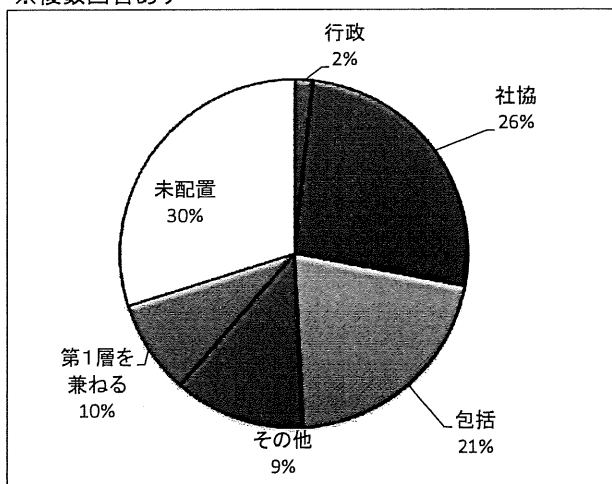

千葉県における協議体設置状況等について【令和元年10月1日現在】

第1層協議体設置状況

設置済み	45
未設置	9

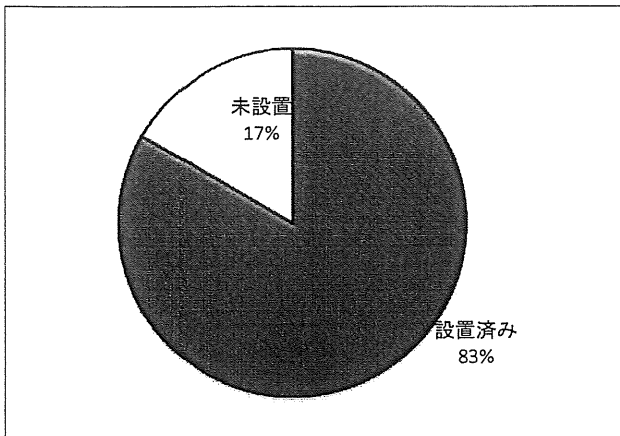

第2層協議体設置状況

設置済み	29
一部設置	0
第1層を兼ねる	5
未設置	20

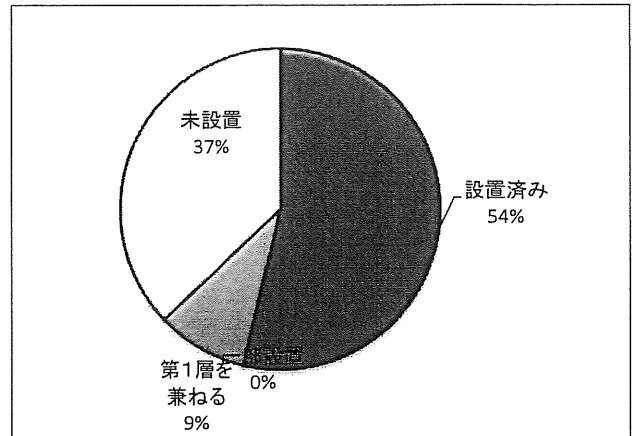

第1層協議体事務局分類(予定含む)

行政	30
社協	14
包括	5
未設置	9

※複数回答あり

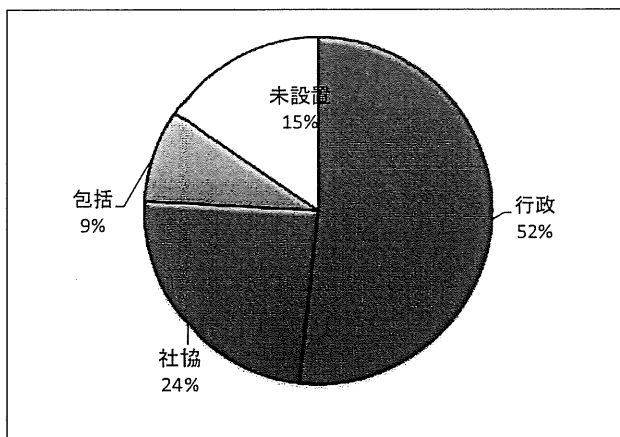

第2層協議体事務局分類(予定含む)

行政	4
社協(地区社協含む)	13
包括	11
その他	2
第1層を兼ねる	5
未設置	19

※複数回答あり

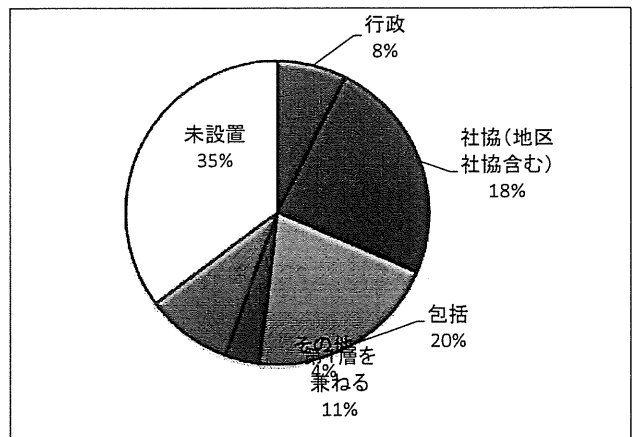

第2層協議体の設置圏域数

1～5か所	18
6～10か所	3
11～15か所	5
16～20か所	1
21か所～	1

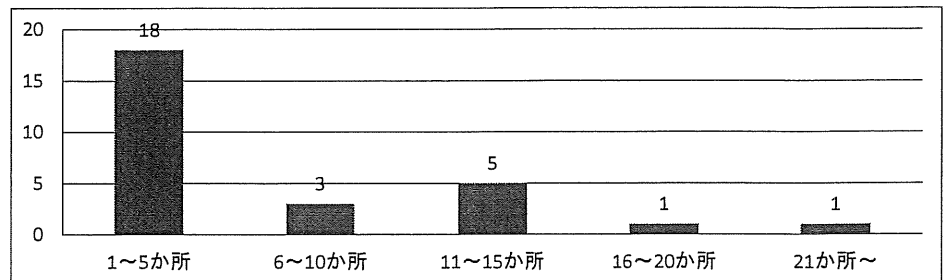

千葉圏域

千葉市・・・・・・・・・・ 10

**生活支援体制整備事業
実施状況等ヒアリング調査票(令和元年10月1日現在)**

●市町村名	千葉市	●担当課	地域包括ケア推進課 地域包括支援班
●担当者名	南川 泰輝	●連絡先	Tel: 043-245-5293 E-mail: hokatsucare.HW@city.chiba.lg.jp

1 生活支援コーディネーターや協議体を考えるとりくみ

「目指す地域」についての住民との協議・ワークショップやフォーラムの開催	
<input type="checkbox"/> 実施した	→ 具体的に(
<input type="checkbox"/> 今後実施する予定	→ 具体的に(
<input checked="" type="checkbox"/> 実施する予定はない	

2 生活支援コーディネーター(SC)について

	第1層	第2層
配置	<input checked="" type="checkbox"/> 決まっている <input type="checkbox"/> 決まっていない	<input checked="" type="checkbox"/> 決まっている <input type="checkbox"/> 決まっていない
人数	(11)人 ※中央区1人、中央区以外の各区2人	1ヶ所あたり原則(1)人 合計(7)人 ※中央区をモデル地区として選定し日常生活圏域5か所に配置 ※上記の内1か所は3人体制のため合計7人
所属	<input type="checkbox"/> 行政 <input checked="" type="checkbox"/> 社協 <input type="checkbox"/> 包括 <input checked="" type="checkbox"/> その他 →具体的に(社協4か所/社会福祉法人1か所/株式会社1か所)	<input type="checkbox"/> 行政 <input type="checkbox"/> 社協 <input checked="" type="checkbox"/> 包括 <input checked="" type="checkbox"/> その他 →具体的に(包括受託の社会福祉法人4か所/NPO法人1か所)
選考方法	プロポーザル	原則プロポーザル
具体的な活動	中央区:第1層協議体の運営。第2層SCへの支援。区域のサービス開発。情報の見える化と公開。 中央区以外:第1層協議体の運営。区域のサービス開発。情報の見える化と公開。	第2層協議体の運営。2層圏域のサービス開発。サービス情報の見える化と公開。
任期	(1)年	(1)年
予算	<input checked="" type="checkbox"/> あり →具体的に(6区=30,178千円) <input type="checkbox"/> なし	<input checked="" type="checkbox"/> あり →具体的に(5圏域=17,857千円) <input type="checkbox"/> なし
市民への周知	<input checked="" type="checkbox"/> あり →具体的に(ホームページ) <input type="checkbox"/> なし	<input checked="" type="checkbox"/> あり →具体的に(ホームページ) <input type="checkbox"/> なし
その他		

3 協議体について

	第1層	第2層
設置	<input checked="" type="checkbox"/> 決まっている <input type="checkbox"/> 決まっていない	<input checked="" type="checkbox"/> 決まっている→(5)圏域 設置数()ヶ所 うち実稼働()ヶ所 <input type="checkbox"/> 決まっていない
構成メンバー(団体)	行政、社会福祉協議会区事務所、あんしんケアセンター、老人福祉施設協議会、NPO法人、住民団体 等 ※区域により異なる。	町内自治会、民生委員、地区部会、社会福祉協議会区事務所、地域包括、社会福祉法人、NPO法人、住民団体等 ※圏域や地域により異なる。
事務局	<input type="checkbox"/> 行政 <input checked="" type="checkbox"/> 社協 <input type="checkbox"/> 包括 <input checked="" type="checkbox"/> その他 →具体的に(第1層受託法人)	<input type="checkbox"/> 行政 <input type="checkbox"/> 社協 <input checked="" type="checkbox"/> 包括 <input checked="" type="checkbox"/> その他 →具体的に(第2層受託法人)
協議体の目的・役割の協議	区域の課題抽出。第1層SC活動の補完的役割。	地域課題の抽出、整理。通いの場等の地域資源開発。
具体的な活動	年(1~2)回開催 内容(区域の課題抽出、課題への取り組みの検討)	内容(地域課題の抽出と共有、通いの場の開発)
その他		

4 社会資源の調査について

※調査先、調査方法、調査した結果や活用について御記入ください

SCが通いの場など、介護予防・生活支援サービスの担い手団体を直接訪問し、活動内容についてヒアリング調査を実施。把握した情報は、市民へ情報を一般公開するための「千葉市の生活支援サイト」へ掲載し公表している。

5 生活支援サービスのニーズ調査について

※調査先、調査方法、調査した結果や活用について御記入ください

SCが協議体や地域の会合、個別相談等を通し、民生委員や住民よりヒアリングを実施。また住民やサービス担い手団体向けにアンケート調査を実施した。
調査結果を基に地域のニーズを整理し、各協議体や地域の会合でサービスの立ち上げや、サービスの担い手の発掘・育成等について協議を行った。

6 サービスの立ち上げについて

協議体によるサービスの立ち上げ

- | | | | | | |
|--|---|---------------------------------------|-------------------------------|--|-------------------------------|
| <input checked="" type="checkbox"/> 立ち上げた | → | <input type="checkbox"/> 買物支援 | <input type="checkbox"/> 移動支援 | <input checked="" type="checkbox"/> 居場所づくり | <input type="checkbox"/> 家事援助 |
| | | <input type="checkbox"/> その他 →具体的に() | | | |
| <input type="checkbox"/> 今後立ち上げる予定 | → | <input type="checkbox"/> 買物支援 | <input type="checkbox"/> 移動支援 | <input type="checkbox"/> 居場所づくり | <input type="checkbox"/> 家事援助 |
| | | <input type="checkbox"/> その他 →具体的に() | | | |
| <input type="checkbox"/> 協議できていない | | | | | |
| <input checked="" type="checkbox"/> 協議体を通さずにサービスを立ち上げた | → | 具体的に(買い物支援・移動販売・体操教室) | | | |

7 生活支援サービスの担い手の発掘・養成について

必要に応じて各地区や圏域ごとに出席講座やワークショップを行い、地域資源の担い手を発掘・養成している。
講座では、地域づくりの考え方や、活動における留意点を伝えていく。

8 管内の社会福祉法人・施設との連携・ネットワーク化の状況

福祉施設の地域交流スペースを活用した、通いの場の立ち上げが行われるようになった。

9 難航していること、課題など

区域を2名のSCで活動するのは難しく、よりきめ細やかな支援を行うためにも、中央区以外の第2層SCの配置が求められている。そのため、第2層SCの全域配置に向け検討を進めているが、現在配置できていない。

東葛南部圏域

市川市	・ ・ ・ ・ ・	1 4
浦安市	・ ・ ・ ・ ・	1 6
習志野市	・ ・ ・ ・ ・	1 8
八千代市	・ ・ ・ ・ ・	2 0
鎌ヶ谷市	・ ・ ・ ・ ・	2 2
船橋市	・ ・ ・ ・ ・	2 4

●市町村名	市川市	●担当課	福祉政策課
●担当者名	正木 俊彦	●連絡先	TEL : 047-712-8546 E-mail : masaki-t@city.ichikawa.lg.jp

<p>「目指す地域」についての住民との協議・ワークショップやフォーラムの開催</p> <p>■実施した → 具体的に(協議体において地区別計画に対する平成30年度 of 取組みの振り返りを実施。ただし、生活支援体制整備事業の協議体であることの説明はできていない。)</p> <p><input type="checkbox"/> 今後実施する予定 → 具体的に(</p> <p><input type="checkbox"/> 実施する予定はない</p>	
---	--

	第1層	第2層
配置	<input checked="" type="checkbox"/> 決まっている <input type="checkbox"/> 決まっていない	<input checked="" type="checkbox"/> 決まっている <input type="checkbox"/> 決まっていない
人数	(3)人	1ヶ所あたり(1)人 合計(4)人
所属	<input checked="" type="checkbox"/> 行政 <input type="checkbox"/> 社協 <input type="checkbox"/> 包括 <input type="checkbox"/> その他 →具体的に()	<input type="checkbox"/> 行政 <input checked="" type="checkbox"/> 社協 <input type="checkbox"/> 包括 <input type="checkbox"/> その他 →具体的に()
選考方法	市の直営	地域福祉やネットワークづくりの実績のある社協へ委託した。
具体的な活動	第2層SCとの連絡会の開催。買い物支援の地域資源の見える化に関する庁内他部署や地域包括支援センターとの調整等。	日常生活圏域よりも細かい地区ことで、地域住民同士の支えあいの活動の開発の支援・買い物支援の地域資源の見える化の取組み等。
任期	(1)年	(1)年
予算	<input type="checkbox"/> あり →具体的に() <input checked="" type="checkbox"/> なし	<input checked="" type="checkbox"/> あり →具体的に(16,298千円) <input type="checkbox"/> なし
市民への周知	<input type="checkbox"/> あり →具体的に() <input checked="" type="checkbox"/> なし	<input type="checkbox"/> あり →具体的に() <input checked="" type="checkbox"/> なし
その他		

	第1層	第2層
設置	<input checked="" type="checkbox"/> 決まっている <input type="checkbox"/> 決まっていない	■ 決まっている→(4)圏域 設置数(14)ヶ所 うち実稼働(14)ヶ所 <input type="checkbox"/> 決まっていない
構成メンバー(団体)	行政、市社協、第2層協議体(＝地区社協)の各代表、ボランティア協会の代表	自治町会関係者、民生委員・児童委員、高齢者クラブ関係者、子ども会関係者、ボランティア・NPO団体関係者等(※地区によってことなる)
事務局	<input checked="" type="checkbox"/> 行政 <input type="checkbox"/> 社協 <input type="checkbox"/> 包括 <input type="checkbox"/> その他 →具体的に()	<input type="checkbox"/> 行政 ■ 社協 <input type="checkbox"/> 包括 <input type="checkbox"/> その他 →具体的に()
協議体の目的・役割の協議	第2層協議体の有効な取り組みを市域へ広げる。市の施策化が必要な課題の整理。	平成29年度に策定した地区別計画に基づく取組みの推進・参画団体の情報共有等。
具体的な活動	年(3)回開催 内容(右記内容の共有、地域における地域資源との連携事例の共有)	内容(地区別計画に基づく取組みの振り返りの実施・地域住民同士の支えあいの活動の開発に向けた協議等)
その他		

4 社会資源の調査について

※調査先、調査方法、調査した結果や活用について御記入ください

日常生活圏域よりも細かい14地区のうち、4地区において、買い物支援の地域資源の把握作業を進めている。庁内の商工部門・地域包括支援センター・地域住民等からの情報をとりまとめ、福祉の相談窓口での案内に活用する予定である。

5 生活支援サービスのニーズ調査について

※調査先、調査方法、調査した結果や活用について御記入ください

今年度は特にありません。

6 サービスの立ち上げについて

協議体によるサービスの立ち上げ

- | | | | | | | |
|---|---|-------------------------------------|-------------------------------|--|-------------------------------|---|
| <input checked="" type="checkbox"/> 立ち上げた | → | <input type="checkbox"/> 買物支援 | <input type="checkbox"/> 移動支援 | <input checked="" type="checkbox"/> 居場所づくり | <input type="checkbox"/> 家事援助 |) |
| | | <input type="checkbox"/> その他 →具体的に(| | | | |
| <input type="checkbox"/> 今後立ち上げる予定 | → | <input type="checkbox"/> 買物支援 | <input type="checkbox"/> 移動支援 | <input type="checkbox"/> 居場所づくり | <input type="checkbox"/> 家事援助 |) |
| | | <input type="checkbox"/> その他 →具体的に(| | | | |
| <input type="checkbox"/> 協議できていない | | | | | | |
| <input type="checkbox"/> 協議体を通さずにサービスを立ち上げた | → | 具体的に(| | | |) |

7 生活支援サービスの担い手の発掘・養成について

市の事業として、高齢者生活支援サポーター養成研修を今年度開始した。

8 管内の社会福祉法人・施設との連携・ネットワーク化の状況

市の事業として、地域福祉活動の活動場所を提供してくれる法人等と地域団体をつなぐ事業を今年度開始した。

9 難航していること、課題など

第1層協議体により多くの団体に参画いただくこと、第2層SCの増員などが課題だが、それを実現するための具体的方策を見出すことができていない。

**生活支援体制整備事業
実施状況等ヒアリング調査票(令和元年10月1日現在)**

●市町村名	浦安市	●担当課	福祉部 高齢者包括支援課
●担当者名	丸本	●連絡先	Tel: 047-381-9028
			E-mail: koureihoukatu@city.urayasu.lg.jp

1 生活支援コーディネーターや協議体を考えるとりくみ

「目指す地域」についての住民との協議・ワークショップやフォーラムの開催	
■実施した	→ 具体的に(地域支え合いフォーラムとして1回実施、その後ワークショップを2回実施。
□今後実施する予定	→ 具体的に()
□実施する予定はない	

2 生活支援コーディネーター(SC)について

	第1層	第2層
配置	■決まっている □決まっていない	■決まっている □決まっていない
人数	(1)人	1ヶ所あたり(0.5)人 合計(2)人
所属	□行政 ■社協 □包括 □その他 →具体的に()	□行政 ■社協 □包括 □その他 →具体的に()
選考方法	地域福祉やネットワークづくりの実績のある社協へ委託した。	地域福祉やネットワークづくりの実績のある社協へ委託した。
具体的な活動	生活支援体制整備事業定例会議への参加。生活支援サービスの開発及び担い手の人材発掘。第2層SCのサポート。	第2層協議体の運営。生活支援体制整備事業定例会議への参加。生活支援サービス担い手の人材発掘。2層圏域のサービス開発。
任期	(1)年	(1)年
予算	■あり →具体的に(10,000千円(第2層分含む)) □なし	■あり →具体的に(同左) □なし
市民への周知	■あり →具体的に(社協ホームページに掲載) □なし	■あり →具体的に(社協ホームページに掲載) □なし
その他		

3 協議体について

	第1層	第2層
設置	□決まっている ■決まっていない	■決まっている→(日常生活)圏域 設置数(4)ヶ所 うち実稼働(4)ヶ所 □決まっていない
構成メンバー(団体)		行政、市社協、自治会、地区社協、地域包括、民生児童委員、NPO、ボランティア、介護サービス事業所、商店会連合会、スーパー、ショッピングモール、スポーツクラブ、シルバー人材セン
事務局	□行政 □社協 □包括 □その他 →具体的に()	■行政 □社協 □包括 □その他 →具体的に()
協議体の目的・役割の協議		住民課題の整理。生活支援サービスの開発。
具体的な活動	年()回開催 内容()	内容(居場所の創出について検討中)
その他		

4 社会資源の調査について

※調査先、調査方法、調査した結果や活用について御記入ください

社協において、市担当課や社協で把握している家事支援や買い物支援などのサービス、交流サロンや老人クラブなどの居場所等の生活支援サービスをリスト化、マップ化したものを協議体での活用や、市民への公開を行っている。

5 生活支援サービスのニーズ調査について

※調査先、調査方法、調査した結果や活用について御記入ください

行政資料から日常生活圏域、字、丁目毎の高齢化率や介護認定率、人口推計等、行政統計の分析を行った。また、協議体の構成員による実情の報告等によりニーズの把握を行っている。

6 サービスの立ち上げについて

協議体によるサービスの立ち上げ

■ 立ち上げた	→	<input type="checkbox"/> 買物支援	<input type="checkbox"/> 移動支援	■ 居場所づくり	<input type="checkbox"/> 家事援助
		<input type="checkbox"/> その他 →具体的に()			
<input type="checkbox"/> 今後立ち上げる予定	→	<input type="checkbox"/> 買物支援	<input type="checkbox"/> 移動支援	■ 居場所づくり	<input type="checkbox"/> 家事援助
		<input type="checkbox"/> その他 →具体的に()			
<input type="checkbox"/> 協議できていない					
<input type="checkbox"/> 協議体を通さずにサービスを立ち上げた	→	具体的に()			

7 生活支援サービスの担い手の発掘・養成について

現在、発掘・養成の手法を検討している。

8 管内の社会福祉法人・施設との連携・ネットワーク化の状況

協議体の構成員の中に介護事業者協議会に所属している構成員がおり、市内の社会福祉法人・施設等との連携について現在模索しているところである。

9 難航していること、課題など

- ・現在、第2層の協議体の事務局を市が担当しているが、他の担当業務も多くある中で、各協議体を運営していくことが非常に難しい。
- ・第2層の協議体の中で、生活支援サービスの創出に関する議論があまりされず、居場所づくりに偏ってしまっている。
- ・サービスの担い手について、地域において活動を行う人材の不足、活動者の高齢化などが顕著となっており、発掘・養成を如何に行っていくかが課題となっている。

**生活支援体制整備事業
実施状況等ヒアリング調査票(令和元年10月1日現在)**

●市町村名	習志野市	●担当課	健康福祉部 高齢者支援課
●担当者名	岡澤 早苗	●連絡先	TEL: 047-453-9225
			E-mail: koretai@city.narashino.lg.jp

1 生活支援コーディネーターや協議体を考えるとりくみ

「目指す地域」についての住民との協議・ワークショップやフォーラムの開催	
■実施した	→ 具体的に(第1層(市域全体)及び第2層(日常生活圏域ごと)での協議体の開催)
□今後実施する予定	→ 具体的に()
□実施する予定はない	

2 生活支援コーディネーター(SC)について

	第1層	第2層
配置	■決まっている □決まっていない	■決まっている □決まっていない
人数	(1)人	1ヶ所あたり(1)人 合計(5)人
所属	□行政 ■社協 □包括 □その他 →具体的に()	□行政 □社協 ■包括 □その他 →具体的に()
選考方法	特命随意契約	特命随意契約
具体的な活動	ニーズとサービスのマッチング、第2層生活支援コーディネーターへの助言、市認定ヘルパー養成講座(委託事業)の開催	活動団体等との関係構築、ニーズとサービスのマッチング、活動場所の開拓
任期	(1)年	(1)年
予算	■あり →具体的に(2,161,538円) □なし	■あり →具体的に(3,870,000円×5人) □なし
市民への周知	■あり →具体的に(機関紙、協議体等での紹介) □なし	■あり →具体的に(機関紙、協議体等での紹介) □なし
その他		

3 協議体について

	第1層	第2層
設置	■決まっている □決まっていない	■決まっている→(5)圏域 設置数(5)ヶ所 うち実稼働(5)ヶ所 □決まっていない
構成メンバー(団体)	学識経験者、生活支援コーディネーター、ケアマネジャー、サービス事業者、生活協同組合、シルバー人材センター、民生委員、活動団体運営者	社会福祉協議会、ケアマネジャー、行政職員、民間企業、民生委員、高齢者相談員、町会、サロン運営者 等
事務局	■行政 □社協 □包括 □その他 →具体的に()	□行政 □社協 ■包括 □その他 →具体的に()
協議体の目的・役割の協議	市における支え合いの仕組みづくりの検討等	地域における支え合いの仕組みづくりの検討
具体的な活動	年(2~3)回開催 内容(地域活動資源について、2層協議体の進捗状況等)	内容(地域における支え合いの活動の把握、創出 関係者間のネットワーク構築)
その他		

4 社会資源の調査について

※調査先、調査方法、調査した結果や活用について御記入ください

市の人口データ、介護認定データや、日常生活圏域での町会加入数や、サービス事業者その他の支援団体等の存在、分布等について、生活支援コーディネーターが把握し、まとめている。

5 生活支援サービスのニーズ調査について

※調査先、調査方法、調査した結果や活用について御記入ください

第1層生活支援コーディネーターが、要支援認定者のプラン内容について調査・分析を実施した経緯あり、軽度認定者は家事的な支援を求めていることを把握。

6 サービスの立ち上げについて

協議体によるサービスの立ち上げ

- | | | | | | |
|--|---|---------------------------------------|-------------------------------|---------------------------------|-------------------------------|
| <input type="checkbox"/> 立ち上げた | → | <input type="checkbox"/> 買物支援 | <input type="checkbox"/> 移動支援 | <input type="checkbox"/> 居場所づくり | <input type="checkbox"/> 家事援助 |
| | | <input type="checkbox"/> その他 →具体的に() | | | |
| <input type="checkbox"/> 今後立ち上げる予定 | → | <input type="checkbox"/> 買物支援 | <input type="checkbox"/> 移動支援 | <input type="checkbox"/> 居場所づくり | <input type="checkbox"/> 家事援助 |
| | | <input type="checkbox"/> その他 →具体的に() | | | |
| <input type="checkbox"/> 協議できていない | | | | | |
| <input checked="" type="checkbox"/> 協議体を通さずにサービスを立ち上げた | | → 具体的に(住民主体のサロン、通いの場の立ち上げ) | | | |

7 生活支援サービスの担い手の発掘・養成について

柔軟に困りごとの解消をするために訪問での支援を目指し、シニアサポーター(ボランティア)や市認定ヘルパーの養成講座

8 管内の社会福祉法人・施設との連携・ネットワーク化の状況

協議体への参加による意見交換、サービスの取り組み内容の周知等

9 難航していること、課題など

一般介護予防に分類される、比較的元気な高齢者を支えるサロン等は、住民が主体的に運営をしているところであるが、要支援者等の軽度認定者を受け入れた活動を実施する団体が出現していない。今後、徐々に支え合いの仕組み、意識が進展するに伴い、自然と構成されることを期待している。

**生活支援体制整備事業
実施状況等ヒアリング調査票(令和元年10月1日現在)**

●市町村名	八千代市	●担当課	長寿支援課 地域包括支援センター
●担当者名	石橋 さなえ	●連絡先	TEL: 047-483-1151
			E-mail: cyouju6@city.yachiyo.chiba.jp

1 生活支援コーディネーターや協議体を考えるとりくみ

「目指す地域」についての住民との協議・ワークショップやフォーラムの開催

■実施した	→ 具体的に(1層で担い手養成講座の開催, 2層の協議体で住民と協議。)
□今後実施する予定	→ 具体的に(
□実施する予定はない	

2 生活支援コーディネーター(SC)について

	第1層	第2層
配置	■決まっている □決まっていない	■決まっている □決まっていない
人数	(1)人	1ヶ所あたり(1)人 合計(6)人
所属	□行政 ■社協 □包括 □その他 →具体的に()	□行政 □社協 ■包括 □その他 →具体的に()
選考方法	社会福祉協議会へ委託	各地域包括支援センターへ委託 (直営包括1か所については、任命)
具体的な活動	地域の社会資源の情報収集と社会資源マップの作成の協力、第2層生活支援体制整備事業協議体の運営支援、関係機関の連携とサービス開発の仕組みづくり、生活支援の担い手の養成と活動支援、地域の住民組織やボランティア団体の活動支援	地域の社会資源の情報収集と社会資源マップの作成、第2層生活支援体制整備事業協議体の運営、生活支援の担い手の養成と活動支援、地域の住民組織やボランティア団体の活動支援
任期	(2)年	(2)年
予算	■あり →具体的に(1,717千円) □なし	■あり →具体的に(5,314～5,323千円×5か所) □なし
市民への周知	■あり →具体的に(関係団体の会議に参加してPR) □なし	■あり →具体的に(関係団体の会議に参加してPR) □なし
その他		

3 協議体について

	第1層	第2層
設置	■決まっている □決まっていない	■決まっている→(7)圏域 設置数(8)ヶ所 うち実稼働(8)ヶ所 □決まっていない
構成メンバー(団体)	千葉県たすけあい協議会、ボランティアセンター運営協議会、民生委員・児童委員、介護サービス事業者協議会、ケアマネ・ネットワーク、市社協、地区社協、シルバー人材センター、学識経験者、第1層・第2層SC	民生委員・児童委員、市社協、地区社協、ボランティア団体、第1層SC、新聞社、UR、薬局、介護サービス事業者、医療機関
事務局	■行政 □社協 □包括 □その他 →具体的に()	□行政 □社協 ■包括 □その他 →具体的に()
協議体の目的・役割の協議	生活支援サービスのニーズの担い手の把握と地域資源に関すること、生活支援サービス支援の担い手の把握・養成及び連携に関すること、	地域課題の共有、地域資源の把握・見える化検討
具体的な活動	年(2)回開催 内容(市役所会議室)	内容(各圏域毎に年2～4回)
その他		

4 社会資源の調査について

※調査先、調査方法、調査した結果や活用について御記入ください

行政で把握している保険・医療・福祉関係の機関・団体のリストアップ、社協からボランティア団体の情報を得た。統計データの分析を行った。第2層の圏域ごとに分析した結果を、第1層の協議体で報告し意見交換しながら、第2層協議体立ち上げに活用した。

今年度、第2層SCが把握し確認した地域資源を圏域ごとにマップにまとめ、配布予定である。

5 生活支援サービスのニーズ調査について

※調査先、調査方法、調査した結果や活用について御記入ください

28年12月～29年1月に、層化無作為抽出により7,000人へアンケート「八千代市高齢者等の保険福祉・介護保険ニーズ調査」を行った。その結果を、地域情報の分析に活用した。また、圏域によっては、わがまち元気プロジェクト・担い手養成講座の開催により、地域住民の声を把握し、第2層協議体の立ち上げや運営に活用した。

6 サービスの立ち上げについて

協議体によるサービスの立ち上げ

- | | | | | | |
|---|---|---|-------------------------------|---------------------------------|-------------------------------|
| <input checked="" type="checkbox"/> 立ち上げた | → | <input type="checkbox"/> 買物支援 | <input type="checkbox"/> 移動支援 | <input type="checkbox"/> 居場所づくり | <input type="checkbox"/> 家事援助 |
| | | <input checked="" type="checkbox"/> その他 →具体的に(担い手養成講座受講生からボランティア団体の発足、朝カフェの開催、介護予防サロン(通いの場)の開催) | | | |
| <input type="checkbox"/> 今後立ち上げる予定 | → | <input type="checkbox"/> 買物支援 | <input type="checkbox"/> 移動支援 | <input type="checkbox"/> 居場所づくり | <input type="checkbox"/> 家事援助 |
| | | <input type="checkbox"/> その他 →具体的に() | | | |
| <input type="checkbox"/> 協議できていない | | | | | |
| <input type="checkbox"/> 協議体を通さずにサービスを立ち上げた | → | 具体的に() | | | |

7 生活支援サービスの担い手の発掘・養成について

第1層の協議体委員の所属する団体や市民を対象に担い手養成講座を実施した。受講生が主体となったボランティア団体や、朝カフェ、介護予防サロンが発足し、活動中である。

8 管内の社会福祉法人・施設との連携・ネットワーク化の状況

第1層協議体委員には、介護サービス事業者協議会やケアマネ・ネットワークから委員として出席してもらい、行政、社協、地区社協、民生委員・児童委員等関係機関と一緒に地域課題の解決について検討し、推進している。

9 難航していること、課題など

- ・地域資源の見える化の推進方法。
- ・各年度ごとの、アウトカム指標をどのように設定すればよいか。

**生活支援体制整備事業
実施状況等ヒアリング調査票(令和元年10月1日現在)**

●市町村名	鎌ヶ谷市	●担当課	高齢者支援課 地域包括支援係
●担当者名	石原 準也	●連絡先	Tel: 047-445-1384
			E-mail: koureiseikatu@city.kamagaya.chiba.jp

1 生活支援コーディネーターや協議体を考えるとりくみ

「目指す地域」についての住民との協議・ワークショップやフォーラムの開催	
<input type="checkbox"/> 実施した	→ 具体的に()
<input type="checkbox"/> 今後実施する予定	→ 具体的に()
<input checked="" type="checkbox"/> 実施する予定はない	

2 生活支援コーディネーター(SC)について

	第1層	第2層
配置	<input checked="" type="checkbox"/> 決まっている <input type="checkbox"/> 決まっていない	<input checked="" type="checkbox"/> 決まっている <input type="checkbox"/> 決まっていない
人数	(1)人	1ヶ所あたり(2)人 合計(6)人
所属	<input type="checkbox"/> 行政 <input checked="" type="checkbox"/> 社協 <input type="checkbox"/> 包括 <input type="checkbox"/> その他 →具体的に()	<input type="checkbox"/> 行政 <input checked="" type="checkbox"/> 社協 <input type="checkbox"/> 包括 <input type="checkbox"/> その他 →具体的に()
選考方法	社会福祉協議会への委託	地域福祉やネットワークづくりの実績のある社協へ委託した。
具体的な活動	地域資源の把握と啓発	第2層協議体の運営。定例会議への参加。地域住民とサービスマッチング。
任期	()年	()年
予算	<input checked="" type="checkbox"/> あり →具体的に(1906千円) <input type="checkbox"/> なし	<input checked="" type="checkbox"/> あり →具体的に(4か所=4540千円) <input type="checkbox"/> なし
市民への周知	<input checked="" type="checkbox"/> あり →具体的に(広報誌) <input type="checkbox"/> なし	<input checked="" type="checkbox"/> あり →具体的に(広報誌) <input type="checkbox"/> なし
その他		

3 協議体について

	第1層	第2層
設置	<input checked="" type="checkbox"/> 決まっている <input type="checkbox"/> 決まっていない	<input checked="" type="checkbox"/> 決まっている→(日常生活)圏域 設置数(3)ヶ所 うち実稼働(3)ヶ所 <input type="checkbox"/> 決まっていない
構成メンバー(団体)	行政、地域包括支援センター、医師会、歯科医師会、薬剤師会、介護サービス事業者、老人クラブ連合会、民生委員、人権擁護委員会、保健所	地区社協、自治会、民生児童委員、地域包括支援センター
事務局	<input checked="" type="checkbox"/> 行政 <input type="checkbox"/> 社協 <input type="checkbox"/> 包括 <input type="checkbox"/> その他 →具体的に()	<input type="checkbox"/> 行政 <input checked="" type="checkbox"/> 社協 <input type="checkbox"/> 包括 <input type="checkbox"/> その他 →具体的に()
協議体の目的・役割の協議	多様な主体間の情報共有及び連携、資源開発の推進。	住民課題の整理。生活支援サービスの開発。第1層への報告。
具体的な活動	年(1)回開催 内容(第2層の協議体の結果を受けて協議を行う)	内容(地域での課題や困りごとの把握とサービス検討)
その他		

4 社会資源の調査について

※調査先、調査方法、調査した結果や活用について御記入ください

会議参加者が情報を持ち寄り、地図に店舗などの地域資源や移動販売をしている商店を付箋で貼り、まとめている。

5 生活支援サービスのニーズ調査について

※調査先、調査方法、調査した結果や活用について御記入ください

平成30年度に自治会連合会による暮らしのアンケート調査を実施。令和元年度も引き続き、地域での課題や困りごとの把握とサービス検討を協議体で行っている。

6 サービスの立ち上げについて

協議体によるサービスの立ち上げ

- | | | | | | | |
|--|---|-------------------------------------|-------------------------------|---------------------------------|-------------------------------|---|
| <input type="checkbox"/> 立ち上げた | → | <input type="checkbox"/> 買物支援 | <input type="checkbox"/> 移動支援 | <input type="checkbox"/> 居場所づくり | <input type="checkbox"/> 家事援助 |) |
| | | <input type="checkbox"/> その他 →具体的に(| | | | |
| <input type="checkbox"/> 今後立ち上げる予定 | → | <input type="checkbox"/> 買物支援 | <input type="checkbox"/> 移動支援 | <input type="checkbox"/> 居場所づくり | <input type="checkbox"/> 家事援助 |) |
| | | <input type="checkbox"/> その他 →具体的に(| | | | |
| <input checked="" type="checkbox"/> 協議できていない | | | | | | |
| <input type="checkbox"/> 協議体を通さずにサービスを立ち上げた | → | 具体的に(| | | |) |

7 生活支援サービスの担い手の発掘・養成について

協議体で検討していく。

8 管内の社会福祉法人・施設との連携・ネットワーク化の状況

協議体で検討していく。

9 難航していること、課題など

サービスの立ち上げを今後協議していくが、その際に課題となるのは、自治会役員、児童民生委員等のすでに地域で活躍している方に負担が偏ることと認識している。より多くの地域住民に担い手となってもらうためには、どのような手段が効果的なのか、他市の事例があれば共有していただきたい。

生活支援体制整備事業
実施状況等ヒアリング調査票(令和元年10月1日現在)

●市町村名	船橋市	●担当課	地域福祉課
●担当者名	森	●連絡先	TEL : 047-436-2314 E-mail : chiikifukushi@city.funabashi.lg.jp

1 生活支援コーディネーターや協議体を考えるとりくみ

「目指す地域」についての住民との協議・ワークショップやフォーラムの開催

<input checked="" type="checkbox"/> 実施した	→ 具体的に(たすけあいの会設立に向けた住民に対するフォーラム、地域で認知症の方を見
<input type="checkbox"/> 今後実施する予定	→ 具体的に(
<input type="checkbox"/> 実施する予定はない	

2 生活支援コーディネーター(SC)について

	第1層	第2層
配置	<input checked="" type="checkbox"/> 決まっている <input type="checkbox"/> 決まっていない	<input checked="" type="checkbox"/> 決まっている <input type="checkbox"/> 決まっていない
人数	(2)人	1ヶ所あたり(1)人 合計(24)人
所属	<input checked="" type="checkbox"/> 行政 <input type="checkbox"/> 社協 <input type="checkbox"/> 包括 <input type="checkbox"/> その他 →具体的に()	<input type="checkbox"/> 行政 <input checked="" type="checkbox"/> 社協 <input type="checkbox"/> 包括 <input type="checkbox"/> その他 →具体的に()
選考方法	市の直営	市社会福祉協議会に委託。選考は公募、船橋市内の各地区社協に配置
具体的な活動	第二層のSCの支援全般、第一層協議体設立に向けた検討	生活支援サービスの担い手の発掘や確保。新たな生活支援サービスの開発、たすけあいの会等の立ち上げ支援等
任期	()年	(1)年 随時更新
予算	<input checked="" type="checkbox"/> あり →具体的に(研修旅費:3,000円、研修参加費:8,000円) <input type="checkbox"/> なし	<input checked="" type="checkbox"/> あり →具体的に(24か所46,780千円) <input type="checkbox"/> なし
市民への周知	<input checked="" type="checkbox"/> あり →具体的に(ホームページ、出前講座) <input type="checkbox"/> なし	<input checked="" type="checkbox"/> あり →具体的に(ホームページ、市社協・地区社協広報、各町会自治会等へのご挨拶) <input type="checkbox"/> なし
その他		

3 協議体について

	第1層	第2層
設置	<input type="checkbox"/> 決まっている <input checked="" type="checkbox"/> 決まっていない	<input checked="" type="checkbox"/> 決まっている→(24行政コミュニティ)圏域 設置数(24)ヶ所 うち実稼働(24)ヶ所 <input type="checkbox"/> 決まっていない
構成メンバー(団体)		町会・自治会、民生委員、地区社協、地域包括・在支、たすけあいの会、ボランティア、NPO団体、病院、介護事業者等
事務局	<input type="checkbox"/> 行政 <input type="checkbox"/> 社協 <input type="checkbox"/> 包括 <input type="checkbox"/> その他 →具体的に()	<input type="checkbox"/> 行政 <input checked="" type="checkbox"/> 社協 <input type="checkbox"/> 包括 <input type="checkbox"/> その他 →具体的に()
協議体の目的・役割の協議		困りごと解決に向けたサービスの検討、たすけあいの会の設立、担い手の確保、生活支援のニーズ把握等
具体的な活動	年()回開催 内容()	内容(たすけあいの会立ち上げに向けた検討等)
その他		

4 社会資源の調査について

※調査先、調査方法、調査した結果や活用について御記入ください

各地域での生活支援サービスのリスト化及びマップ化。また既存のたすけあいの会等で地域と連携が取れていない会へのアプローチを行い、生活支援サービスが円滑に行えるよう、連携を図っている。

5 生活支援サービスのニーズ調査について

※調査先、調査方法、調査した結果や活用について御記入ください

地域での事業(サロンやミニデイ等)に出向き、事業参加者に生活支援サービスに関するニーズ調査を行うことで、困りごとの把握を行うことでサービスが不足していないか、困りごとが解消されているのか確認している。また調査結果に基づいて足りないサービスなどどのように補えるのか検討を行い、新たなたすけあいの会設立に向けた動きが出てきている。

6 サービスの立ち上げについて

協議体によるサービスの立ち上げ

- | | | | | | |
|---|---|--|-------------------------------|---------------------------------|--|
| <input checked="" type="checkbox"/> 立ち上げた | → | <input checked="" type="checkbox"/> 買物支援 | <input type="checkbox"/> 移動支援 | <input type="checkbox"/> 居場所づくり | <input checked="" type="checkbox"/> 家事援助 |
| | | <input type="checkbox"/> その他 | →具体的に() | | |
| <input checked="" type="checkbox"/> 今後立ち上げる予定 | → | <input checked="" type="checkbox"/> 買物支援 | <input type="checkbox"/> 移動支援 | <input type="checkbox"/> 居場所づくり | <input checked="" type="checkbox"/> 家事援助 |
| | | <input type="checkbox"/> その他 | →具体的に() | | |
| <input type="checkbox"/> 協議できていない | | | | | |
| <input type="checkbox"/> 協議体を通さずにサービスを立ち上げた | → | 具体的に() | | | |

7 生活支援サービスの担い手の発掘・養成について

地区社協が実施する様々なイベントで、生活支援サービスの担い手を募集している。ボランティアの内容を詳しく記載したり、ボランティアの活動時間を提示することで、活動しやすい環境づくりを進めている。
また、ボランティアの養成講座も各地区で実施し、ボランティア経験がない人でも行えるよう支援を実施している。

8 管内の社会福祉法人・施設との連携・ネットワーク化の状況

各地区とその地区にある施設での協力体制ができつつある。地区によっては施設の協力を得て送迎バスの空き時間を活用し、地域住民の買い物支援を行っている。協議体やSCより買い物支援を行うべきという課題と施設の地域貢献の一環で利害一致した形となっている。

9 難航していること、課題など

・生活支援サービスの利用者は増えているものの、担い手が不足。今までボランティアに参加してこなかった若い世代をどのように確保し、生活支援サービスを維持していくのが課題と感じている。

東葛北部圏域

野田市・ ・ ・ ・ ・	2 8
松戸市・ ・ ・ ・ ・	3 0
流山市・ ・ ・ ・ ・	3 2
我孫子市・ ・ ・ ・ ・	3 4
柏市・ ・ ・ ・ ・	3 6

生活支援体制整備事業
実施状況等ヒアリング調査票(令和元年10月1日現在)

●市町村名 野田市 ●担当者名 山浦 千幸	●担当課 介護保険課 地域包括支援センター ●連絡先 Tel: 04-7125-1111 E-mail: kaigo@city.noda.lg.jp
--	--

1 生活支援コーディネーターや協議体を考えるとりくみ

「目指す地域」についての住民との協議・ワークショップやフォーラムの開催	
<input type="checkbox"/> 実施した <input type="checkbox"/> 今後実施する予定 <input checked="" type="checkbox"/> 実施する予定はない	→ 具体的に() → 具体的に()

2 生活支援コーディネーター(SC)について

	第1層	第2層
配置	<input checked="" type="checkbox"/> 決まっている <input type="checkbox"/> 決まっていない	<input checked="" type="checkbox"/> 決まっている <input type="checkbox"/> 決まっていない
人数	(3)人	1ヶ所あたり(1)人 合計(5)人
所属	<input checked="" type="checkbox"/> 行政 <input type="checkbox"/> 社協 <input type="checkbox"/> 包括 <input type="checkbox"/> その他 →具体的に()	<input type="checkbox"/> 行政 <input type="checkbox"/> 社協 <input checked="" type="checkbox"/> 包括 <input type="checkbox"/> その他 →具体的に()
選考方法	市の直営	包括からの推薦
具体的な活動	第1層協議体の運営。市域のサービス開発	第2層協議体の運営。生活支援サービス担い手の人材発掘、第2層圏域のサービス開発
任期	()年 定めていない	()年 定めていない
予算	<input type="checkbox"/> あり →具体的に() <input checked="" type="checkbox"/> なし	<input type="checkbox"/> あり →具体的に() <input checked="" type="checkbox"/> なし
市民への周知	<input type="checkbox"/> あり →具体的に() <input checked="" type="checkbox"/> なし	<input type="checkbox"/> あり →具体的に() <input checked="" type="checkbox"/> なし
その他		

3 協議体について

	第1層	第2層
設置	<input checked="" type="checkbox"/> 決まっている <input type="checkbox"/> 決まっていない	<input checked="" type="checkbox"/> 決まっている→(日常生活)圏域 設置数(4)ヶ所 うち実稼働(4)ヶ所 <input type="checkbox"/> 決まっていない
構成メンバー(団体)	・行政、・社会福祉協議会、民生委員児童委員、自治会、いきいきクラブ連合会、NPO法人、福祉施設、ボランティア、シルバー人材センター、介護事業者等第2層協議体の各代表	・社会福祉協議会、民生委員児童委員、自治会、いきいきクラブ連合会、NPO法人、福祉施設、ボランティア、シルバー人材センター、介護事業者等 その他、会議の目的達成に最適な者
事務局	<input checked="" type="checkbox"/> 行政 <input type="checkbox"/> 社協 <input type="checkbox"/> 包括 <input type="checkbox"/> その他 →具体的に()	<input type="checkbox"/> 行政 <input type="checkbox"/> 社協 <input checked="" type="checkbox"/> 包括 <input type="checkbox"/> その他 →具体的に()
協議体の目的・役割の協議	現在把握している社会資源の共有と、洗い出し。市全体の課題を抽出する。	地域包括支援センターを中心に社会資源情報を収集。より詳細な地域の課題や社会資源洗い出しを目的に、社会福祉法人や、ボランティアの方々の参加を要請する。
具体的な活動	年(1)回開催 内容(市域のサービスの開発、人材育成等の検討)	内容(地域住民の集いの場の新規開催に向けて検討)
その他		

4 社会資源の調査について

※調査先、調査方法、調査した結果や活用について御記入ください

地域包括支援センターを中心に一部の地域において、未把握の社会資源について情報収集を行った。
また、行政が把握している地域の社会資源についての情報整理を行うとともに、地域住民の方々が中心となって行う「通いの場」や認知症カフェなどを紹介するためのマップ(地図)を作成した。

5 生活支援サービスのニーズ調査について

※調査先、調査方法、調査した結果や活用について御記入ください

行政資料から第2層圏域毎の高齢化率等、行政統計の分析を行うとともに、日常生活圏域ニーズ調査において、多様なサービス導入に関する住民アンケート及び生活支援サービスの実態に関する調査を行った。

6 サービスの立ち上げについて

協議体によるサービスの立ち上げ

<input type="checkbox"/> 立ち上げた	→	<input type="checkbox"/> 買物支援	<input type="checkbox"/> 移動支援	<input type="checkbox"/> 居場所づくり	<input type="checkbox"/> 家事援助)
		<input type="checkbox"/> その他 →具体的に(
<input checked="" type="checkbox"/> 今後立ち上げる予定	→	<input type="checkbox"/> 買物支援	<input type="checkbox"/> 移動支援	<input checked="" type="checkbox"/> 居場所づくり	<input type="checkbox"/> 家事援助)
		<input type="checkbox"/> その他 →具体的に(
<input type="checkbox"/> 協議できていない						
<input type="checkbox"/> 協議体を通さずにサービスを立ち上げた	→	具体的に()

7 生活支援サービスの担い手の発掘・養成について

生活支援サービスの担い手の発掘・養成については、現在のところ実施していないが、実施に向けて現在検討中。

8 管内の社会福祉法人・施設との連携・ネットワーク化の状況

管内の社会福祉法人・施設との連携・ネットワーク化の状況については、社会福祉法人と新たな通いの場を作るために協議中。

9 難航していること、課題など

第2層協議体において抽出した地域課題については、以下のとおりとなっております。

<難航していること>

・経済困窮者に対する介護サービス導入が難しいこと。

<課題>

- ・医療処置者や要支援者や車いす利用者等を受け入れてくれるデイサービスが少ないこと。
- ・サロンの担い手の人材が不足していること。
- ・高齢者・小規模多機能施設の増加、訪問介護、訪問看護事業所の不足及びそれに従事する職員が不足していること。
- ・24時間緊急対応や相談できる社会資源が少ないこと。
- ・独居高齢者や高齢者世帯が増加する中でゴミの分別の手伝い買い物支援、話し相手、送迎ボランティア等社会資源が不足していること。

**生活支援体制整備事業
実施状況等ヒアリング調査票(令和元年10月1日現在)**

●市町村名	松戸市	●担当課	高齢者支援課 地域包括ケア推進担当室
●担当者名	関根・山本・小島	●連絡先	TEL: 047-366-7343 E-mail: mckaigoyobou@city.matsudo.chiba.jp

1 生活支援コーディネーターや協議体を考えるとりくみ

「目指す地域」についての住民との協議・ワークショップやフォーラムの開催	
<input type="checkbox"/> 実施した	→ 具体的に()
<input checked="" type="checkbox"/> 今後実施する予定	→ 具体的に(各日常生活圏域(地域包括支援センター)ごとに「地域づくり交流会」を開催予定。
<input type="checkbox"/> 実施する予定はない	

2 生活支援コーディネーター(SC)について

	第1層	第2層
配置	<input checked="" type="checkbox"/> 決まっている <input type="checkbox"/> 決まっていない	<input checked="" type="checkbox"/> 決まっている <input type="checkbox"/> 決まっていない
人数	(9)人	1ヶ所あたり(1.5)人 合計(18)人
所属	<input checked="" type="checkbox"/> 行政 <input type="checkbox"/> 社協 <input type="checkbox"/> 包括 <input type="checkbox"/> その他 →具体的に()	<input type="checkbox"/> 行政 <input type="checkbox"/> 社協 <input checked="" type="checkbox"/> 包括 <input checked="" type="checkbox"/> その他 →具体的に(NPO法人)
選考方法	市職員を配置(市の直営)	平成30年度は、地域の実情を把握している地域包括支援センターのセンター長を生活支援コーディネーターとして配置した。令和元年度からは、コーディネートに実績のあるNPO法人を新たに生活支援コーディネーターとして配置した。
具体的な活動	第一層と第2層コーディネーターが参加するコーディネーター会議を開催。そのうえで、2層ワーキング、地域づくり交流会にも参加し、生活支援コーディネーターの取り組みを総括する。	各圏域における地域ケア会議、高齢者支援連絡会、支えあう地域づくり勉強会等における議論をコーディネートし、地域課題の把握、社会資源の開発、地域のネットワーク構築を行う。併せて、コーディネーター会議、2層ワーキングへの参加、地域づくり交流会を開催する。
任期	()年 任期設定無し	()年 任期設定無し
予算	<input checked="" type="checkbox"/> あり →具体的に() <input type="checkbox"/> なし	<input checked="" type="checkbox"/> あり →具体的に() <input type="checkbox"/> なし
市民への周知	<input checked="" type="checkbox"/> あり →具体的に(いきいき安心プランに明記) <input type="checkbox"/> なし	<input checked="" type="checkbox"/> あり →具体的に(いきいき安心プランに明記) <input type="checkbox"/> なし
その他		

3 協議体について

	第1層	第2層
設置	<input checked="" type="checkbox"/> 決まっている <input type="checkbox"/> 決まっていない	<input checked="" type="checkbox"/> 決まっている→(15)圏域 設置数(15)ヶ所 うち実稼働(15)ヶ所 <input type="checkbox"/> 決まっていない
構成メンバー(団体)	学識経験者、保健医療関係者、警察・消防関係者、介護福祉関係者、地域関係者、地域包括支援センター、NPO法人	保健医療関係者、警察・消防関係者、介護福祉関係者、地域関係者
事務局	<input checked="" type="checkbox"/> 行政 <input type="checkbox"/> 社協 <input type="checkbox"/> 包括 <input type="checkbox"/> その他 →具体的に()	<input type="checkbox"/> 行政 <input type="checkbox"/> 社協 <input checked="" type="checkbox"/> 包括 <input type="checkbox"/> その他 →具体的に()
協議体の目的・役割の協議	住民主体の取組と連携を図りつつ、地域ケア会議など既存の会議の枠組みを活用して協議体に係る議論も実施する。	支えあう地域づくり勉強会や高齢者支援連絡会など住民主体の取組と地域包括ケア推進会議が連携しながら協議体にかかる議論を実施する。
具体的な活動	年(2)回開催 内容(各圏域における地域ケア会議、高齢者支援連絡会、支えあう地域づくり勉強会等における議論で把握した地域課題の解決を図る)	内容(各圏域における地域ケア会議、高齢者支援連絡会、支えあう地域づくり勉強会等において議論を進める)
その他		

4 社会資源の調査について

※調査先、調査方法、調査した結果や活用について御記入ください

日常生活圏域ごとに地域包括支援センターを中心に社会資源情報を収集し、社会資源マップの作成・更新に取り組んでいる。また、住民主体で地域資源の把握や高齢者の見守り活動等を行う「支え合う地域づくり勉強会」や「高齢者支援連絡会」との連携を図り、社会資源を把握している。把握した情報は地域ケア会議（協議体を兼ねる）においてメンバーで共有し、地域課題の解決に活用している。

5 生活支援サービスのニーズ調査について

※調査先、調査方法、調査した結果や活用について御記入ください

「支え合う地域づくり勉強会」や「高齢者支援連絡会」等の議論や地域ケア会議での議論より必要な生活支援サービスを地域課題として把握している。

6 サービスの立ち上げについて

協議体によるサービスの立ち上げ

- | | | | | | |
|---|---|--|-------------------------------|--|-------------------------------|
| <input checked="" type="checkbox"/> 立ち上げた | → | <input checked="" type="checkbox"/> 買物支援 | <input type="checkbox"/> 移動支援 | <input checked="" type="checkbox"/> 居場所づくり | <input type="checkbox"/> 家事援助 |
| | | <input type="checkbox"/> その他 | →具体的に() | | |
| <input type="checkbox"/> 今後立ち上げる予定 | → | <input type="checkbox"/> 買物支援 | <input type="checkbox"/> 移動支援 | <input type="checkbox"/> 居場所づくり | <input type="checkbox"/> 家事援助 |
| | | <input type="checkbox"/> その他 | →具体的に() | | |
| <input type="checkbox"/> 協議できていない | | | | | |
| <input type="checkbox"/> 協議体を通さずにサービスを立ち上げた | → | 具体的に() | | | |

7 生活支援サービスの担い手の発掘・養成について

コーディネーター会議において把握された地域課題に即した地域の関係者に声をかけ、2層ワーキング等、協議の機会に参加して頂いている。2層ワーキングや地域づくり交流会を通じ、担い手の発掘、養成を目指している。

8 管内の社会福祉法人・施設との連携・ネットワーク化の状況

第1層協議体には特別養護老人ホーム、グループホーム、小規模多機能型居宅介護等様々な介護事業者の連絡協議会からそれぞれ委員が出席しており、行政、関係団体、関係機関と一緒に地域課題の解決について議論や実際の取り組みを推進していただいている。

9 難航していること、課題など

- ・専任の生活支援コーディネーターではないため、他業務との業務バランスをとることが難しい。
- ・活動時間に限りがあり、地域の課題を把握することに時間がかかる。
- ・生活支援コーディネーターの取組に関する評価の方法。

4 社会資源の調査について

※調査先、調査方法、調査した結果や活用について御記入ください

長年、地域のNPO法人として活動されているため、社会資源についてすでに把握している部分も多い。地域包括支援センターが取りまとめた地域資源マップを活用している。

5 生活支援サービスのニーズ調査について

※調査先、調査方法、調査した結果や活用について御記入ください

地域ケア会議や地域連携推進会議に出席し、地域課題の把握に努めている。また、高齢者が集まる「高齢者ふれあいの家」や「ながいき100歳体操」のグループに訪問し、地域で暮らす方々の声を聞き、まとめている。

6 サービスの立ち上げについて

協議体によるサービスの立ち上げ

- | | | | | | |
|---|---|---------------------------------------|-------------------------------|---------------------------------|-------------------------------|
| <input type="checkbox"/> 立ち上げた | → | <input type="checkbox"/> 買物支援 | <input type="checkbox"/> 移動支援 | <input type="checkbox"/> 居場所づくり | <input type="checkbox"/> 家事援助 |
| | | <input type="checkbox"/> その他 →具体的に() | | | |
| <input type="checkbox"/> 今後立ち上げる予定 | → | <input type="checkbox"/> 買物支援 | <input type="checkbox"/> 移動支援 | <input type="checkbox"/> 居場所づくり | <input type="checkbox"/> 家事援助 |
| | | <input type="checkbox"/> その他 →具体的に() | | | |
| ■ 協議できていない | | | | | |
| <input type="checkbox"/> 協議体を通さずにサービスを立ち上げた | → | 具体的に() | | | |

7 生活支援サービスの担い手の発掘・養成について

今後、生活支援サービス従事者研修(訪問型サービスA研修)の場等、地域の社会資源として多くのサービスについて知ってもらう場を作りたい。

8 管内の社会福祉法人・施設との連携・ネットワーク化の状況

長年、地域でNPO法人として活動されており、地域のつながりは強い生活支援コーディネーターである。地域包括支援センターや市内の有償ボランティアを行っている法人や「高齢者ふれあいの家」で活動されている方々とのつながりは既にある。市内全域で生活支援コーディネーターとして周知してもらえるように、地域ケア会議や地域の集まりの場に参加していただいている。

9 難航していること、課題など

地域の実情を鑑み、協議体ではなく、既存の会議を利用したり、地域の小さな集まりからスタートでも良いと考えている。

**生活支援体制整備事業
実施状況等ヒアリング調査票(令和元年10月1日現在)**

●市町村名 我孫子市 ●担当者名 薮野 幸代	●担当課 高齢者支援課 ●連絡先 Tel: 04-7185-1112 E-mail: abk.koureishashien@city.abiko.chiba.jp
---	--

1 生活支援コーディネーターや協議体を考えるとりくみ

「目指す地域」についての住民との協議・ワークショップやフォーラムの開催	
<input type="checkbox"/> 実施した <input type="checkbox"/> 今後実施する予定 <input checked="" type="checkbox"/> 実施する予定はない	→ 具体的に() → 具体的に()

2 生活支援コーディネーター(SC)について

	第1層	第2層
配置	<input checked="" type="checkbox"/> 決まっている <input type="checkbox"/> 決まっていない	<input checked="" type="checkbox"/> 決まっている <input type="checkbox"/> 決まっていない
人数	(1)人	1ヶ所あたり(1)人 合計(5)人
所属	<input type="checkbox"/> 行政 <input checked="" type="checkbox"/> 社協 <input type="checkbox"/> 包括 <input type="checkbox"/> その他 →具体的に()	<input type="checkbox"/> 行政 <input checked="" type="checkbox"/> 社協 <input type="checkbox"/> 包括 <input type="checkbox"/> その他 →具体的に()
選考方法	市社協職員のうち、事業の担当者	市社協職員のうち、該当する地区社協の担当者(第2層協議体を地区社協に設置しているため)
具体的な活動	第1協議体の運営、協議体にて作成した「高齢者日常生活困ったときガイド」の更新、協議体主催の「地域ささえあい交流会」の企画運営	第2層協議体の運営
任期	(なし)年	(なし)年
予算	<input checked="" type="checkbox"/> あり →具体的に(541千円) <input type="checkbox"/> なし ※協議体運営費含む	<input checked="" type="checkbox"/> あり →具体的に(640千円) <input type="checkbox"/> なし ※協議体運営費含む
市民への周知	<input checked="" type="checkbox"/> あり →具体的に(市・市社協ホームページ) <input type="checkbox"/> なし	<input type="checkbox"/> あり →具体的に(市・市社協ホームページ) <input type="checkbox"/> なし
その他		

3 協議体について

	第1層	第2層
設置	<input checked="" type="checkbox"/> 決まっている <input type="checkbox"/> 決まっていない	<input checked="" type="checkbox"/> 決まっている→(中学校区)圏域 設置数(5)ヶ所 うち実稼働(5)ヶ所 <input type="checkbox"/> 決まっていない
構成メンバー(団体)	社協、包括、民生委員、シニアクラブ、介護保険事業所、ケアマネジャー、シルバー人材センター、市民活動団体、一般企業(生協、配食、水道検針、ガス会社)、行政	地区社協委員、民生委員、自治会役員、まちづくり協議会役員、シニアクラブ、ボランティア団体、意欲ある住民、包括、行政
事務局	<input type="checkbox"/> 行政 <input checked="" type="checkbox"/> 社協 <input type="checkbox"/> 包括 <input type="checkbox"/> その他 →具体的に()	<input type="checkbox"/> 行政 <input checked="" type="checkbox"/> 社協 <input type="checkbox"/> 包括 <input type="checkbox"/> その他 →具体的に()
協議体の目的・役割の協議	市全体における課題の共有、担い手同士のネットワーク化	地域における課題の抽出、課題に即した既存・新設の活動の実施と普及
具体的な活動	年(3)回開催 内容(課題の共有・地域ささえあい交流会の企画立案)	内容(各地域の課題についての意見交換、課題に即した活動の検証等)
その他		

4 社会資源の調査について

※調査先、調査方法、調査した結果や活用について御記入ください

平成28年度から29年度にかけて実施し、得られた情報は「高齢者日常生活困ったときガイド」として平成30年11月に冊子化。高齢者の身近で相談を受ける立場の人や相談機関に配布し、一般向けにはホームページに掲載。以降新たに得られた情報については適宜ホームページ上にて更新しており、来年度以降第2版発行時に冊子にも反映させる予定。

5 生活支援サービスのニーズ調査について

※調査先、調査方法、調査した結果や活用について御記入ください

市の介護保険事業計画・高齢者保健福祉計画策定にあたっての調査にて生活支援に関する調査も実施済であるため、当該事業において別途実施はせず。なお、移送、掃除洗濯、配食、ごみ出し、買い物、外出（通院・買い物）同行の順に回答が多い。

6 サービスの立ち上げについて

協議体によるサービスの立ち上げ

- | | | | | | |
|--|---|---------------------------------------|-------------------------------|---------------------------------|-------------------------------|
| <input type="checkbox"/> 立ち上げた | → | <input type="checkbox"/> 買物支援 | <input type="checkbox"/> 移動支援 | <input type="checkbox"/> 居場所づくり | <input type="checkbox"/> 家事援助 |
| | | <input type="checkbox"/> その他 →具体的に() | | | |
| <input type="checkbox"/> 今後立ち上げる予定 | → | <input type="checkbox"/> 買物支援 | <input type="checkbox"/> 移動支援 | <input type="checkbox"/> 居場所づくり | <input type="checkbox"/> 家事援助 |
| | | <input type="checkbox"/> その他 →具体的に() | | | |
| <input type="checkbox"/> 協議できていない | | | | | |
| <input checked="" type="checkbox"/> 協議体を通さずにサービスを立ち上げた → 具体的に(2層において、既存のサービスの充実に取り組んでいる) | | | | | |

7 生活支援サービスの担い手の発掘・養成について

各地区の第2層協議体において、地域で活躍する人や意欲のある人を適宜呼び込み、まず協議体に参加していただくところから始めている。

8 管内の社会福祉法人・施設との連携・ネットワーク化の状況

第1層協議体にて開催している「高齢者地域ささえあい交流会」において、地域の社会福祉法人にも参加を呼び掛けている

9 難航していること、課題など

第1層・第2層ともに生活支援コーディネーターは社協職員が担っており、他の業務との兼任となっている。とりわけ第2層については、担い手が地区社協の役員をはじめとするボランティアであるため、生活支援コーディネーターには活動をけん引する役割が期待されるが、十分に時間を割けていない現状がある。一方で、第2層協議体は地区社協を主体とした既存の団体・会議体をベースに構成しているため、既に地域のキーパーソンとの信頼関係を持つ人が適任であり、今後専任者を配置できた場合の人選については考慮が必要となる。

**生活支援体制整備事業
実施状況等ヒアリング調査票(令和元年10月1日現在)**

●市町村名	柏市	●担当課	地域包括支援課
●担当者名	木村 祐輔	●連絡先	Tel: 04-7167-2318
			E-mail: chikihokatsu@city.kashiwa.chiba.jp

1 生活支援コーディネーターや協議体を考えるとりくみ

「目指す地域」についての住民との協議・ワークショップやフォーラムの開催	
■実施した	→ 具体的に(柏市地域支え合い体制整備研究会をH26年度末からH27年度末まで9回開催し、SCや協議体のあり方を検討。フォーラム等は開催していない。)
□今後実施する予定	→ 具体的に(
□実施する予定はない	

2 生活支援コーディネーター(SC)について

	第1層	第2層
配置	■決まっている □決まっていない	■決まっている □決まっていない
人数	(3)人	1ヶ所あたり(1)人 合計(20)人
所属	□行政 ■社協 □包括 □その他 →具体的に()	□行政 □社協 □包括 ■その他 →具体的に(社協から委嘱)
選考方法	市から委託を受けた社協内で配置	地域活動の実績がある方から市社協が選出
具体的な活動	第1層協議体の運営、広域の資源開発、人材育成、第2層SCの統括・育成等	第2層協議体の運営、第2層の資源開発、人材育成等
任期	(1)年	(1)年
予算	■あり →具体的に(人件費3名分、約2,300万円) □なし	■あり →具体的に(活動費として4万円×12月×20エリア) □なし
市民への周知	■あり →具体的に(市広報紙及びHP等で周知) □なし	■あり →具体的に(市広報紙及びHP等で周知) □なし
その他		

3 協議体について

	第1層	第2層
設置	■決まっている □決まっていない	■決まっている→(21)圏域 設置数(19)ヶ所 うち実稼働(19)ヶ所 □決まっていない
構成メンバー(団体)	行政・市社協・地域包括・民生児童委員・自治会連合会・NPO・ケアマネ・障害者支援団体・児童支援団体等	行政・市社協・地域包括・民生児童委員・自治会連合会・NPO・ケアマネ等
事務局	■行政 ■社協 □包括 □その他 →具体的に()	□行政 ■社協 □包括 □その他 →具体的に()
協議体の目的・役割の協議	地域共生社会の実現に向けた計画の進捗管理、支えあいの体制づくりに関する協議等	地域ニーズや資源の情報共有、開発が必要なサービスや体制の検討等
具体的な活動	年(3)回開催 内容(市域での取り組み内容の検討、各地域の活動状況の共有等)	内容(地域の現状把握、新規団体立ち上げや既存団体の体制強化にむけた取り組みの検討等)
その他		

4 社会資源の調査について

※調査先、調査方法、調査した結果や活用について御記入ください

協議体として調査は行っていないが、市社協が年度毎に各地域の社会資源情報をまとめたマップを作成しており、SCに共有している。その他に市や包括で作成したマップ等も共有している。

5 生活支援サービスのニーズ調査について

※調査先、調査方法、調査した結果や活用について御記入ください

生活支援サービス団体の立ち上げを目的に、各協議体(2層)が地域を対象にアンケート調査を実施している。

6 サービスの立ち上げについて

協議体によるサービスの立ち上げ

- | | | | | | | |
|---|---|--|-------------------------------|--|--|---|
| <input checked="" type="checkbox"/> 立ち上げた | → | <input checked="" type="checkbox"/> 買物支援 | <input type="checkbox"/> 移動支援 | <input checked="" type="checkbox"/> 居場所づくり | <input checked="" type="checkbox"/> 家事援助 |) |
| | | <input type="checkbox"/> その他 | →具体的に(| | | |
| <input type="checkbox"/> 今後立ち上げる予定 | → | <input type="checkbox"/> 買物支援 | <input type="checkbox"/> 移動支援 | <input type="checkbox"/> 居場所づくり | <input type="checkbox"/> 家事援助 |) |
| | | <input type="checkbox"/> その他 | →具体的に(| | | |
| <input type="checkbox"/> 協議できていない | | | | | | |
| <input type="checkbox"/> 協議体を通さずにサービスを立ち上げた | → | | 具体的に(| | |) |

7 生活支援サービスの担い手の発掘・養成について

アンケート調査時に担い手の募集も行い、説明会等を開催している。また、市社協主催の講座も開催している。

8 管内の社会福祉法人・施設との連携・ネットワーク化の状況

協議体に参加している特別養護老人ホームの施設長から施設内の交流スペース提供の申し出があり、協議体の会場として使用するとともに、住民主体の通いの場の会場としても活用している地域がある。また、車両が空いている時間帯に買い物支援の送迎を協力いただいている地域もある。

9 難航していること、課題など

- ・各地域ごとに状況が違っていて、評価をどのように行っていくかが課題となっている。
- ・生活支援サービスを提供する団体は年々増えているが、利用者数は伸びておらず、サービスの普及啓発及び活動者のモチベーション維持が課題となっている。
- ・事業開始当初は高齢者の支援を目的として周知していたため、地域共生社会の考え方を生活支援コーディネーターや地域に浸透させることに苦慮している。

印旛圏域

成田市	・ ・ ・ ・ ・	4 0
佐倉市	・ ・ ・ ・ ・	4 2
四街道市	・ ・ ・ ・ ・	4 4
八街市	・ ・ ・ ・ ・	4 6
印西市	・ ・ ・ ・ ・	4 8
白井市	・ ・ ・ ・ ・	5 0
富里市	・ ・ ・ ・ ・	5 2
酒々井町	・ ・ ・ ・ ・	5 4
栄町	・ ・ ・ ・ ・	5 6

生活支援体制整備事業
実施状況等ヒアリング調査票(令和元年10月1日現在)

●市町村名	成田市
●担当者名	太田 譲・築比地 和美

●担当課	介護保険課 地域包括ケア推進係
●連絡先	Tel : 0476-20-1545
	E-mail : kaigo@city.narita.chiba.jp

1 生活支援コーディネーターや協議体を考えるとりくみ

「目指す地域」についての住民との協議・ワークショップやフォーラムの開催	
■実施した	→ 具体的に(平成31年3月に市民フォーラムを開催。買物調査報告・シンポジウム実施
□今後実施する予定	→ 具体的に(
□実施する予定はない	

2 生活支援コーディネーター(SC)について

	第1層	第2層
配置	■決まっている □決まっていない	■決まっている □決まっていない
人数	(1)人	1ヶ所あたり(1)人 合計(1)人
所属	□行政 □社協 ■包括 □その他 →具体的に()	□行政 □社協 ■包括 □その他 →具体的に()
選考方法	地域包括支援センターを受託する法人から受託の希望を募った。	地域包括支援センターに委託
具体的な活動	第1層協議体にて議題提供、SCによる政策的提言(買物支援、介護支援ボランティア活動支援事業の対象者の拡大、移動販売事業者との見守り協定締結) SCの事業計画及び実施報告 地域資源の発掘、なりたいきいき百歳体操サポーターの養成・育成	SCの事業計画及び実施報告 地域資源の発掘、なりたいきいき百歳体操サポーターの養成・育成
任期	(1)年	(1)年
予算	■あり →具体的に(5,400千円) □なし	■あり →具体的に(5,400千円) □なし
市民への周知	■あり →具体的に(HP、団体の会合に出向く) □なし	■あり →具体的に(HP、団体の会合に出向く) □なし
その他		

3 協議体について

	第1層	第2層
設置	<input checked="" type="checkbox"/> 決まっている <input type="checkbox"/> 決まっていない	<input type="checkbox"/> 決まっている→()圏域 設置数()ヶ所 うち実稼働()ヶ所 <input checked="" type="checkbox"/> 決まっていない
構成メンバー(団体)	大学教授、市社協、民生委員児童委員、ボランティア連絡協議会、健康ぼらんていあ、区長会、高齢者クラブ連合会、シルバー人材センター、ヘルパー連絡会、デイ通ネットワーク会、ケアマネージャー連絡会、介護保険事業者連絡協議会、社会福祉法人、日本郵便、地域包括、	
事務局	<input checked="" type="checkbox"/> 行政 <input type="checkbox"/> 社協 <input type="checkbox"/> 包括 <input type="checkbox"/> その他 →具体的に()	<input type="checkbox"/> 行政 <input type="checkbox"/> 社協 <input type="checkbox"/> 包括 <input type="checkbox"/> その他 →具体的に()
協議体の目的・役割の協議	生活支援サービス及び介護予防サービスの体制整備について情報共有、連携強化	
具体的な活動	年(3~4)回開催 内容(買物支援、居場所の確保の実施検討)	内容()
その他		

4 社会資源の調査について

※調査先、調査方法、調査した結果や活用について御記入ください

- ・居場所の確保のため、スーパーや葬儀屋などの協力の一部聞き取り。
- ・買物支援の送迎手段の把握。
- ・地区会議により民生委員児童委員、区長、高齢者クラブからの情報収集。

5 生活支援サービスのニーズ調査について

※調査先、調査方法、調査した結果や活用について御記入ください

- ・第1層が平成30年10月に「ご近所お買い物事情及び移動に関するアンケート」を実施。独居高齢者、要支援者、なりたいきいき百歳体操参加者を対象とした、対面式聞き取り調査。今年度の地区民児協でその結果を伝え、生活支援サービスの必要性を伝えた。
- ・第2層が令和元年7月～10月に自治会、民生委員を対象にアンケート調査を行い、今年度の地区の会議で課題を伝え、意見交換を行った。

6 サービスの立ち上げについて

協議体によるサービスの立ち上げ

- | | | | | | | |
|--|---|-------------------------------------|-------------------------------|---------------------------------|-------------------------------|---|
| <input type="checkbox"/> 立ち上げた | → | <input type="checkbox"/> 買物支援 | <input type="checkbox"/> 移動支援 | <input type="checkbox"/> 居場所づくり | <input type="checkbox"/> 家事援助 |) |
| | | <input type="checkbox"/> その他 →具体的に(| | | | |
| <input type="checkbox"/> 今後立ち上げる予定 | → | <input type="checkbox"/> 買物支援 | <input type="checkbox"/> 移動支援 | <input type="checkbox"/> 居場所づくり | <input type="checkbox"/> 家事援助 |) |
| | | <input type="checkbox"/> その他 →具体的に(| | | | |
| <input type="checkbox"/> 協議できていない | | | | | | |
| <input checked="" type="checkbox"/> 協議体を通さずにサービスを立ち上げた | → | 具体的に(2層主導による買物支援の実施 | | | |) |

7 生活支援サービスの担い手の発掘・養成について

- ・第1層:なりたいきいき百歳体操サポーターの養成、第2層の不在の地区に買物支援や居場所の聞き取りを行う。
- ・第2層:地区の井戸端会議を開催し、買物支援として1地区立ち上げを行う。

8 管内の社会福祉法人・施設との連携・ネットワーク化の状況

- ・買物支援におけるバスの提供。ネットワーク化には至っていない。

9 難航していること、課題など

- ・2層が1か所のための設置であるため全市的な展開が難しい。1層が2層の設置がない圏域に2層的な役割も行っている。
- ・1層の担当者が年度途中の退職を予定しており、事業が深められない。
- ・協議体の活性化
- ・居場所の確保

**生活支援体制整備事業
実施状況等ヒアリング調査票(令和元年10月1日現在)**

●市町村名	佐倉市	●担当課	高齢者福祉課 包括ケア推進班
●担当者名	渡辺 恵里紗	●連絡先	TEL: 043-484-6243
			E-mail: koureishafukushi@city.sakura.lg.jp

1 生活支援コーディネーターや協議体を考えるとりくみ

「目指す地域」についての住民との協議・ワークショップやフォーラムの開催	
■実施した	→ 具体的に(平成29年11月に市内2ヶ所で講演会を実施)
□今後実施する予定	→ 具体的に()
□実施する予定はない	

2 生活支援コーディネーター(SC)について

	第1層	第2層
配置	■決まっている □決まっていない	■決まっている □決まっていない
人数	(1)人	1ヶ所あたり(1~2)人 合計(6)人
所属	■行政 □社協 □包括 □その他 →具体的に()	□行政 □社協 ■包括 □その他 →具体的に()
選考方法	市高齢者福祉課の生活支援体制整備事業担当者が担っている。	生活支援体制整備事業を地域包括支援センターの業務としているため、包括職員から1名分をSCとしている。
具体的な活動	第2層SCの連絡会開催、情報公表システムを利用した資源の公表、その情報を紙面で情報提供するリストの作成。	資源の把握・情報の整理、関係者とのネットワーク構築、ニーズの把握、ニーズと取組のマッチング、資源開発。
任期	(1)年	(1)年 (委託)
予算	□あり →具体的に() ■なし	■あり →具体的に(包括の委託料に含む) □なし
市民への周知	■あり →具体的に(リストの配布) □なし	■あり →具体的に(市HP、地域の集まり) □なし
その他		地域包括支援センターは各社会福祉法人に業務委託。

3 協議体について

	第1層	第2層
設置	■決まっている □決まっていない	■決まっている→(日常生活)圏域 設置数(5)ヶ所 うち実稼働(5)ヶ所 □決まっていない
構成メンバー(団体)	包括、社協、行政を基本メンバーとし、課題に合わせ追加。	民生委員、自治会、福祉委員、地区社協、市社協、ボランティア、介護サービス提供事業所、商店等。
事務局	■行政 □社協 □包括 □その他 →具体的に()	□行政 □社協 ■包括 □その他 →具体的に()
協議体の目的・役割の協議	第2層でどの圏域にも共通する課題、第2層で解決が難しい課題を市域で検討する。	地域住民が中心となり、自らの地域の課題解決に向け検討する。
具体的な活動	年(不定期)回開催 内容(固定していない。第2層からの課題に応じ開催。)	内容(固定していない。それぞれの地域の課題に応じ開催。)
その他		

4 社会資源の調査について

※調査先、調査方法、調査した結果や活用について御記入ください

生活支援コーディネーターが地域に出て収集した資源の情報を、情報シートとして市に提出。市が生活支援等サービスの情報公表システムを利用した資源の公表と、その情報を紙面で提供する「地域の支え合い・助け合いリスト」の作成を行っている。

5 生活支援サービスのニーズ調査について

※調査先、調査方法、調査した結果や活用について御記入ください

第2層協議体で課題を検討していく中で、参加している住民からより細かいニーズを把握したいとの希望があり、対象エリアの世帯にアンケート調査を実施している事例あり。

6 サービスの立ち上げについて

協議体によるサービスの立ち上げ

- | | | | | | | |
|---|---|--|-------------------------------|--|--|---|
| <input checked="" type="checkbox"/> 立ち上げた | → | <input checked="" type="checkbox"/> 買物支援 | <input type="checkbox"/> 移動支援 | <input checked="" type="checkbox"/> 居場所づくり | <input checked="" type="checkbox"/> 家事援助 |) |
| | | <input type="checkbox"/> その他 | →具体的に(| | | |
| <input type="checkbox"/> 今後立ち上げる予定 | → | <input type="checkbox"/> 買物支援 | <input type="checkbox"/> 移動支援 | <input type="checkbox"/> 居場所づくり | <input type="checkbox"/> 家事援助 |) |
| | | <input type="checkbox"/> その他 | →具体的に(| | | |
| <input type="checkbox"/> 協議できていない | | | | | | |
| <input type="checkbox"/> 協議体を通さずにサービスを立ち上げた | → | 具体的に(| | | |) |

7 生活支援サービスの担い手の発掘・養成について

平成30年度に、第2層の活動の中で担い手不足が共通の課題として挙がってきたことから、担い手入門講座を開催した。今年度は社協主催で市共催により、担い手に関する講座を行う予定。また、緩和型サービスの担い手に関しても、別途講座を検討中。

8 管内の社会福祉法人・施設との連携・ネットワーク化の状況

第2層協議体で買い物支援について検討していく中で、複数の社会福祉法人から、デイサービスの車両を利用しない時間帯に車両や運転手を提供できるとの申し出があった。結果、いくつかの自治会や地区社協で買い物支援バスが運行開始となっている。

9 難航していること、課題など

他で行っている類似の取り組みとの整理、すみ分けの部分が難しい。

生活支援体制整備事業
実施状況等ヒアリング調査票(令和元年10月1日現在)

●市町村名	四街道市	●担当課	高齢者支援課
●担当者名	坂本 里奈	●連絡先	TEL:043-421-6128 E-mail:ykorei@city.yotsukaido.chiba.jp

1 生活支援コーディネーターや協議体を考えるとりくみ

「目指す地域」についての住民との協議・ワークショップやフォーラムの開催

<input checked="" type="checkbox"/> 実施した	→ 具体的に(平成29年度に市全域に1回行い、その後は各地域で開催。昨年度は21回。
<input type="checkbox"/> 今後実施する予定	→ 具体的に(
<input type="checkbox"/> 実施する予定はない	

2 生活支援コーディネーター(SC)について

	第1層	第2層
配置	<input checked="" type="checkbox"/> 決まっている <input type="checkbox"/> 決まっていない	<input type="checkbox"/> 決まっている <input checked="" type="checkbox"/> 決まっていない
人数	(1)人	1ヶ所あたり(1?)人 合計(5?)人
所属	<input type="checkbox"/> 行政 <input type="checkbox"/> 社協 <input checked="" type="checkbox"/> 包括 <input type="checkbox"/> その他 →具体的に()	<input type="checkbox"/> 行政 <input type="checkbox"/> 社協 <input type="checkbox"/> 包括 <input checked="" type="checkbox"/> その他 →具体的に(住民を予定)
選考方法	社協に包括を委託しているため	地域でのワークショップなどを重ねる中から発掘
具体的な活動	地域資源の把握、生活支援ニーズの把握、資源開発、関係者間のネットワーク構築、市内全域の進捗管理、第2層コーディネーターの活動を兼務	第2層協議体の開催、地域のワークショップやフォーラムの開催、関係者間のネットワークの構築
任期	(1)年	(3)年
予算	<input checked="" type="checkbox"/> あり →具体的に(8,000千円) <input type="checkbox"/> なし	<input checked="" type="checkbox"/> あり →具体的に(2,400千円) <input type="checkbox"/> なし
市民への周知	<input checked="" type="checkbox"/> あり →具体的に(広報誌、通信) <input type="checkbox"/> なし	<input type="checkbox"/> あり →具体的に() <input checked="" type="checkbox"/> なし
その他		

3 協議体について

	第1層	第2層
設置	<input checked="" type="checkbox"/> 決まっている <input type="checkbox"/> 決まっていない	<input checked="" type="checkbox"/> 決まっている→(中学校区)圏域 設置数(1)ヶ所 うち実稼働(1)ヶ所 <input type="checkbox"/> 決まっていない
構成メンバー(団体)	NPO法人、社会福祉協議会、協同組合、ボランティア団体、介護サービス事業者、シルバー人材センター、民生委員、地域包括支援センター、行政	自治会長、地区社協、地区民協、シニアクラブ、やるきのある住民、地域にある介護関係事業所、市社協、地域包括支援センター
事務局	<input checked="" type="checkbox"/> 行政 <input type="checkbox"/> 社協 <input checked="" type="checkbox"/> 包括 <input type="checkbox"/> その他 →具体的に()	<input type="checkbox"/> 行政 <input type="checkbox"/> 社協 <input checked="" type="checkbox"/> 包括 <input type="checkbox"/> その他 →具体的に()
協議体の目的・役割の協議	市内全域の進捗把握、第2層立ち上げ支援	支えあい活動の情報交換、課題整理、支えあいの仕掛け方の検討
具体的な活動	年(2、3)回開催 内容(地域の活動報告、地域課題の共有、今後の進め方の検討)	内容(地域のニーズ把握、活動の立ち上げ支援)
その他		

4 社会資源の調査について

※調査先、調査方法、調査した結果や活用について御記入ください

市内の介護保険事業所などの把握。地域でのワークショップ開催時にも、住民からの情報収集を行っている。包括や行政が住民と関わる中で得た情報も、第1層生活支援コーディネーターへ報告している。一覧表を作成し、包括や居宅介護支援事業所への情報提供にも活用予定。地域でのワークショップでも活用。

5 生活支援サービスのニーズ調査について

※調査先、調査方法、調査した結果や活用について御記入ください

地域でのワークショップ開催時にニーズ調査を行っている。居宅介護支援事業所や地域包括支援センターが把握しているニーズも聞き取っている。必要な資源開発に活用する予定。

6 サービスの立ち上げについて

協議体によるサービスの立ち上げ

- | | | | | | | |
|--|---|-------------------------------------|-------------------------------|---------------------------------|-------------------------------|---|
| <input type="checkbox"/> 立ち上げた | → | <input type="checkbox"/> 買物支援 | <input type="checkbox"/> 移動支援 | <input type="checkbox"/> 居場所づくり | <input type="checkbox"/> 家事援助 |) |
| | | <input type="checkbox"/> その他 →具体的に(| | | | |
| <input type="checkbox"/> 今後立ち上げる予定 | → | <input type="checkbox"/> 買物支援 | <input type="checkbox"/> 移動支援 | <input type="checkbox"/> 居場所づくり | <input type="checkbox"/> 家事援助 |) |
| | | <input type="checkbox"/> その他 →具体的に(| | | | |
| <input type="checkbox"/> 協議できていない | | | | | | |
| <input checked="" type="checkbox"/> 協議体を通さずにサービスを立ち上げた | → | 具体的に(居場所づくり、家事援助、相談窓口 | | | |) |

7 生活支援サービスの担い手の発掘・養成について

訪問型サービスAについては、2年に1回程度の養成講座を行う予定。

8 管内の社会福祉法人・施設との連携・ネットワーク化の状況

第1層生活支援コーディネーターがネットワーク化に向けて、市内介護福祉施設や医療機関等へ「地域づくり情報交換会」を企画している。

9 難航していること、課題など

第2層の生活支援コーディネーターが見つからない。(第1層生活支援コーディネーターが兼務。)
地域のワークショップを地域住民や事業所などを行う中で、新たな活動が生まれているが、立ち上げや活動継続に必要な経費が出せないため、広がりに限界を感じる。

生活支援体制整備事業
実施状況等ヒアリング調査票(令和元年10月1日現在)

●市町村名 八街市 ●担当者名 中山 絵里	●担当課 高齢者福祉課 ●連絡先 Tel: 043-443-1207 E-mail: koufuku@city.yachimata.chiba.jp
--	--

1 生活支援コーディネーターや協議体を考えるとりくみ

「目指す地域」についての住民との協議・ワークショップやフォーラムの開催	
<input checked="" type="checkbox"/> 実施した <input type="checkbox"/> 今後実施する予定 <input type="checkbox"/> 実施する予定はない	→ 具体的に(1度、南部地域包括の主催としたワークショップを開催。 → 具体的に(

2 生活支援コーディネーター(SC)について

	第1層	第2層
配置	<input checked="" type="checkbox"/> 決まっている <input type="checkbox"/> 決まっていない	<input checked="" type="checkbox"/> 決まっている <input type="checkbox"/> 決まっていない
人数	()人	1ヶ所あたり()人 合計()人
所属	<input checked="" type="checkbox"/> 行政 <input type="checkbox"/> 社協 <input type="checkbox"/> 包括 <input type="checkbox"/> その他 →具体的に()	<input type="checkbox"/> 行政 <input type="checkbox"/> 社協 <input checked="" type="checkbox"/> 包括 <input type="checkbox"/> その他 →具体的に()
選考方法	市の直営	
具体的な活動	生活支援コーディネーター間の会議の開催。 市全体のニーズ把握。今後の取り組みについて。	地域で核となる人の発掘 (ワークショップ、サロンの開催)
任期	設定なし	設定なし
予算	<input type="checkbox"/> あり →具体的に() <input checked="" type="checkbox"/> なし	<input type="checkbox"/> あり →具体的に() <input checked="" type="checkbox"/> なし
市民への周知	<input type="checkbox"/> あり →具体的に() <input checked="" type="checkbox"/> なし	<input type="checkbox"/> あり →具体的に() <input checked="" type="checkbox"/> なし
その他		

3 協議体について

	第1層	第2層
設置	<input checked="" type="checkbox"/> 決まっている <input type="checkbox"/> 決まっていない	<input type="checkbox"/> 決まっている→()圏域 設置数()ヶ所 うち実稼働()ヶ所 <input checked="" type="checkbox"/> 決まっていない
構成メンバー(団体)	行政、民生委員、介護支援専門員、社会福祉協議会 議会 訪問介護事業所	検討中
事務局	<input checked="" type="checkbox"/> 行政 <input type="checkbox"/> 社協 <input type="checkbox"/> 包括 <input type="checkbox"/> その他 →具体的に()	<input type="checkbox"/> 行政 <input type="checkbox"/> 社協 <input checked="" type="checkbox"/> 包括 <input type="checkbox"/> その他 →具体的に()
協議体の目的・役割の協議	今後の取り組みについての話し合いの場	検討中
具体的な活動	年(1)回開催 内容()	内容()
その他		

4 社会資源の調査について

※調査先、調査方法、調査した結果や活用について御記入ください

社協の把握している団体や、取り組みについての整理。

ケアマネ協議会でケアマネが把握している社会資源のリストアップ・整理をした。

5 生活支援サービスのニーズ調査について

※調査先、調査方法、調査した結果や活用について御記入ください

南部包括の実施したワークショップや寄り道カフェでの参加住民からの聞き取り。

6 サービスの立ち上げについて

協議体によるサービスの立ち上げ

- | | | | | | |
|---|---|---------------------------------------|-------------------------------|---------------------------------|-------------------------------|
| <input type="checkbox"/> 立ち上げた | → | <input type="checkbox"/> 買物支援 | <input type="checkbox"/> 移動支援 | <input type="checkbox"/> 居場所づくり | <input type="checkbox"/> 家事援助 |
| | | <input type="checkbox"/> その他 →具体的に() | | | |
| <input type="checkbox"/> 今後立ち上げる予定 | → | <input type="checkbox"/> 買物支援 | <input type="checkbox"/> 移動支援 | <input type="checkbox"/> 居場所づくり | <input type="checkbox"/> 家事援助 |
| | | <input type="checkbox"/> その他 →具体的に() | | | |
| ■ 協議できていない | | | | | |
| <input type="checkbox"/> 協議体を通さずにサービスを立ち上げた | → | 具体的に() | | | |

7 生活支援サービスの担い手の発掘・養成について

現在、担い手の発掘、養成は実施しておらず、今後、担い手をどういった形で見つけていくかを検討している。

8 管内の社会福祉法人・施設との連携・ネットワーク化の状況

今後、社会福祉協議会と連携を図っていくか検討中。

9 難航していること、課題など

- ・第2層協議体の設置にあたり、構成メンバーの選定に難航。
(地区社協が独自で動いているので、連携してやっていくことができるのか)
- ・サロンを開催しても人が集まらなかったり、サロンやワークショップの開催について地区に働きかけても話が進まないことが多い。

**生活支援体制整備事業
実施状況等ヒアリング調査票（令和元年10月1日現在）**

●市町村名 印西市 ●担当者名 岩井	●担当課 高齢者福祉課 ●連絡先 Tel : 0476-33-4593 E-mail : koureika@city.inzai.lg.jp
---	--

1 生活支援コーディネーターや協議体を考えるとりくみ

「目指す地域」についての住民との協議・ワークショップやフォーラムの開催	
<input checked="" type="checkbox"/> 実施した <input type="checkbox"/> 今後実施する予定 <input type="checkbox"/> 実施する予定はない	→ 具体的に(11/24に市民フォーラムを開催。今後、2層ワークショップを開催予定) → 具体的に()

2 生活支援コーディネーター(SC)について

	第1層	第2層
配置	<input checked="" type="checkbox"/> 決まっている <input type="checkbox"/> 決まっていない	<input checked="" type="checkbox"/> 決まっている <input type="checkbox"/> 決まっていない
人数	(2)人	1ヶ所あたり(1)人 合計(5)人
所属	<input type="checkbox"/> 行政 <input checked="" type="checkbox"/> 社協 <input type="checkbox"/> 包括 <input type="checkbox"/> その他 →具体的に()	<input type="checkbox"/> 行政 <input type="checkbox"/> 社協 <input checked="" type="checkbox"/> 包括 <input type="checkbox"/> その他 →具体的に()
選考方法	地域福祉に実績のある社協に委託	圏域状況を熟知している包括と連携を取れるように包括受託法人に委託
具体的な活動	生活支援サービスの担い手養成、市民フォーラムの開催、ワークショップの開催	地域のネットワークづくり、社会資源マップの発行 生活支援のニーズ把握・分析
任期	(1)年	(1)年
予算	<input checked="" type="checkbox"/> あり →具体的に() <input type="checkbox"/> なし	<input checked="" type="checkbox"/> あり →具体的に() <input type="checkbox"/> なし
市民への周知	<input checked="" type="checkbox"/> あり →具体的に(広報紙、ホームページ、自治会長等説明会) <input type="checkbox"/> なし	<input checked="" type="checkbox"/> あり →具体的に(広報紙、ホームページ、自治会長等説明会) <input type="checkbox"/> なし
その他		

3 協議体について

	第1層	第2層
設置	<input checked="" type="checkbox"/> 決まっている <input type="checkbox"/> 決まっていない	<input type="checkbox"/> 決まっている→()圏域 設置数()ヶ所 うち実稼働()ヶ所 <input checked="" type="checkbox"/> 決まっていない
構成メンバー(団体)	行政、社協支部、民生委員、地域包括、高齢者クラブ、シルバー人材センターなど ※議題に沿って構成、非固定性	
事務局	<input type="checkbox"/> 行政 <input checked="" type="checkbox"/> 社協 <input type="checkbox"/> 包括 <input type="checkbox"/> その他 →具体的に()	<input type="checkbox"/> 行政 <input type="checkbox"/> 社協 <input checked="" type="checkbox"/> 包括 <input type="checkbox"/> その他 →具体的に()
協議体の目的・役割の協議		
具体的な活動	年()回開催 内容()	内容()
その他	第1層協議体は休止状態。現在、第2層協議体の設置に向けて準備を行っている。第2層が機能し始めてから、市全体の課題解決に向けた協議を第1層で行う予定。	

4 社会資源の調査について

※調査先、調査方法、調査した結果や活用について御記入ください

第2層SCが共通のアセスメントシートを用いて、店舗の配達サービス、移動販売、サロンなどの情報を収集。第1層SCが1つに取りまとめて、社会資源マップとして冊子化した。年1回情報を更新し、改訂していく予定。

5 生活支援サービスのニーズ調査について

※調査先、調査方法、調査した結果や活用について御記入ください

第2層SCが包括の協力を得て各圏域から要支援・事業対象者30名をリストアップし、ケアマネ同行訪問のもと、共通のアンケート用紙で聞き取り調査を実施した。調査結果は今後開催予定のワークショップ、第2層協議体の設置に役立てる。

6 サービスの立ち上げについて

協議体によるサービスの立ち上げ

- | | | | | | | |
|---|---|-------------------------------------|-------------------------------|---------------------------------|-------------------------------|---|
| <input type="checkbox"/> 立ち上げた | → | <input type="checkbox"/> 買物支援 | <input type="checkbox"/> 移動支援 | <input type="checkbox"/> 居場所づくり | <input type="checkbox"/> 家事援助 |) |
| | | <input type="checkbox"/> その他 →具体的に(| | | | |
| <input type="checkbox"/> 今後立ち上げる予定 | → | <input type="checkbox"/> 買物支援 | <input type="checkbox"/> 移動支援 | <input type="checkbox"/> 居場所づくり | <input type="checkbox"/> 家事援助 |) |
| | | <input type="checkbox"/> その他 →具体的に(| | | | |
| ■ 協議できていない | | | | | | |
| <input type="checkbox"/> 協議体を通さずにサービスを立ち上げた | → | 具体的に(| | | |) |

7 生活支援サービスの担い手の発掘・養成について

第1層において、生活支援サービスの担い手を養成する「生活支援サポーター養成講座」を実施。修了者には生活支援サービスの担い手としてのボランティア登録・活動を勧めているが、活動の場の選択肢が少ない。今後は、第2層SCのもと、圏域内での活動を目指していく。

8 管内の社会福祉法人・施設との連携・ネットワーク化の状況

現時点では実施していない。

9 難航していること、課題など

第1層協議体が機能していない。今後、第2層協議体が設置されることにより、第1層協議体の本来の役割が見えてくると考えている。

**生活支援体制整備事業
実施状況等ヒアリング調査票(令和元年10月1日現在)**

●市町村名	白井市	●担当課	高齢者福祉課
●担当者名	矢野しのぶ	●連絡先	TEL: 047-497-3474
			E-mail: chiiki-hokatsu@city.shiroi.chiba.jp

1 生活支援コーディネーターや協議体を考えるとりくみ

「目指す地域」についての住民との協議・ワークショップやフォーラムの開催	
■実施した	→ 具体的に(定期的に第2層協議体の会議を開催して話し合っている)
□今後実施する予定	→ 具体的に()
□実施する予定はない	

2 生活支援コーディネーター(SC)について

	第1層	第2層
配置	■決まっている □決まっていない	■決まっている □決まっていない
人数	(1)人 第2層と兼務	1ヶ所あたり(1.5)人 合計(3)人
所属	□行政 ■社協 □包括 □その他 →具体的に()	□行政 ■社協 □包括 □その他 →具体的に()
選考方法	市で選任	社協に委託
具体的な活動	第1層協議体の運営。	第2層協議体の運営。ボランティア担い手募集のための勉強会を開催。
任期	(1)年	(1)年
予算	■あり →具体的に(第1層と第2層で6125千円) □なし	■あり →具体的に() □なし
市民への周知	□あり →具体的に() ■なし	■あり →具体的に(広報誌、キーパーソンに連絡) □なし
その他		

3 協議体について

	第1層	第2層
設置	■決まっている □決まっていない	■決まっている→(2)圏域 設置数(2)ヶ所 うち実稼働(2)ヶ所 □決まっていない
構成メンバー(団体)	高齢者クラブ代表、自治連合会代表、NPO団体代表、社会福祉法人管理者、コープ、地域包括支援センター	民生委員、社協、地区社協、地域包括支援センター、自治会役員、ケアマネージャー、NPO、ボランティア団体、社会福祉法人
事務局	□行政 ■社協 □包括 □その他 →具体的に()	□行政 ■社協 □包括 □その他 →具体的に()
協議体の目的・役割の協議	第2層協議体の取り組みを全市に広げる。	地域課題の整理。生活支援サービス創設。
具体的な活動	年(3)回開催 内容(委員会を開催し、第2層の取り組みを共有。意見公開。)	内容(生活支援サービスを今後実施したい人向けの行勉強会を年2回実施。各圏域で年6回地域課題の整理やサービス創設に向けた意見交換会の実施。)
その他		

4 社会資源の調査について

※調査先、調査方法、調査した結果や活用について御記入ください

平成30年度に市民団体、民間企業、社会福祉法人等が実施している介護保険サービス外の日常生活支援サービスについて、内容を調査し、リーフレットにまとめて市内全戸配布。令和元年度末に改訂版を作成予定。

5 生活支援サービスのニーズ調査について

※調査先、調査方法、調査した結果や活用について御記入ください

介護保険事業計画策定のための調査と合わせて実施。結果は、計画書で市民にフィードバックし、施策に反映。

6 サービスの立ち上げについて

協議体によるサービスの立ち上げ

- | | | | | | |
|----------------------|---|--------|-------------|----------|--------|
| ■ 立ち上げた | → | ■ 買物支援 | □ 移動支援 | ■ 居場所づくり | ■ 家事援助 |
| | | ■ その他 | → 具体的に(見守り | |) |
| □ 今後立ち上げる予定 | → | □ 買物支援 | □ 移動支援 | □ 居場所づくり | □ 家事援助 |
| | | □ その他 | → 具体的に(| |) |
| □ 協議できていない | | | | | |
| □ 協議体を通さずにサービスを立ち上げた | → | | 具体的に(| |) |

7 生活支援サービスの担い手の発掘・養成について

買い物支援の担い手募集を兼ねた意見交換会を1回実施。生活支援サービス担い手養成のための勉強会を1回実施。

8 管内の社会福祉法人・施設との連携・ネットワーク化の状況

代表者を第1層協議体の委員を委嘱している。また、第2層協議体への参加を促している。

9 難航していること、課題など

見守りや居場所づくり、買い物支援等は担い手が見つかりやすいが、家庭の中に入って行う必要があり、かつ、サービスに対する対価も求める有償の日常生活支援については、負担感・抵抗感を感じる市民が多く、担い手が見つかりづらい。そのリーダーを引き受ける人はさらに見つかりづらい。

**生活支援体制整備事業
実施状況等ヒアリング調査票(令和元年10月1日現在)**

●市町村名 富里市 ●担当者名 小笹山 いくみ	●担当課 高齢者福祉課 高齢者支援班 ●連絡先 Tel: 0476-93-4981 E-mail: kourei@city.tomisato.lg.jp
--	---

1 生活支援コーディネーターや協議体を考えるとりくみ

「目指す地域」についての住民との協議・ワークショップやフォーラムの開催	
<input type="checkbox"/> 実施した <input checked="" type="checkbox"/> 今後実施する予定 <input type="checkbox"/> 実施する予定はない	→ 具体的に() → 具体的に()

2 生活支援コーディネーター(SC)について

	第1層	第2層
配置	<input checked="" type="checkbox"/> 決まっている <input type="checkbox"/> 決まっていない	<input checked="" type="checkbox"/> 決まっている <input type="checkbox"/> 決まっていない
人数	(1)人	1ヶ所あたり(1)人 合計(3)人
所属	<input checked="" type="checkbox"/> 行政 <input type="checkbox"/> 社協 <input type="checkbox"/> 包括 <input type="checkbox"/> その他 →具体的に()	<input type="checkbox"/> 行政 <input type="checkbox"/> 社協 <input checked="" type="checkbox"/> 包括 <input type="checkbox"/> その他 →具体的に()
選考方法	市高齢者福祉課の事業担当者が担っている。	地域包括支援センターに配置。
具体的な活動	第2層生活支援コーディネーターとの連携、市内全域の進捗管理、第1層協議体の運営	サービスの創出、担い手の養成、活動の場の確保、関係者間の情報共有・連携、資源の把握、ニーズとサービスのマッチング、協議体の運営等
任期	()年	(5)年
予算	<input type="checkbox"/> あり →具体的に() <input checked="" type="checkbox"/> なし	<input checked="" type="checkbox"/> あり →具体的に(350万×3カ所) <input type="checkbox"/> なし
市民への周知	<input checked="" type="checkbox"/> あり →具体的に(第2層協議体への参加) <input type="checkbox"/> なし	<input checked="" type="checkbox"/> あり →具体的に(回覧、区長会等への説明) <input type="checkbox"/> なし
その他		

3 協議体について

	第1層	第2層
設置	<input checked="" type="checkbox"/> 決まっている <input type="checkbox"/> 決まっていない	<input checked="" type="checkbox"/> 決まっている→(3)圏域 設置数(8)ヶ所 うち実稼働(7)ヶ所 <input type="checkbox"/> 決まっていない
構成メンバー(団体)	行政、第2層協議体代表者、包括支援センター、社会福祉協議会等	民生委員、地区社協、ボランティア、住民団体、介護サービス事業所、ケアマネ、病院等
事務局	<input checked="" type="checkbox"/> 行政 <input type="checkbox"/> 社協 <input type="checkbox"/> 包括 <input type="checkbox"/> その他 →具体的に()	<input type="checkbox"/> 行政 <input type="checkbox"/> 社協 <input checked="" type="checkbox"/> 包括 <input type="checkbox"/> その他 →具体的に()
協議体の目的・役割の協議	第2層協議体の協議を市へ提言する場。	住民が主体となり、自らの地域課題解決に向け話し合う。
具体的な活動	年(1)回開催 ※開催は不定期 内容(事業の周知活動、意見交換等)	内容(定例会、事業の周知活動、課題の整理、社会資源・ニーズ調査、意見交換会、地域フォーラムの開催、担い手発掘、広報誌の発行など)
その他		

4 社会資源の調査について

※調査先、調査方法、調査した結果や活用について御記入ください

・第2層コーディネーターを中心に、協議体の活動の中で、地域にある社会資源を集めている。

5 生活支援サービスのニーズ調査について

※調査先、調査方法、調査した結果や活用について御記入ください

・小学校区、自治会単位でアンケートを行い、地域課題を抽出。その結果、「買い物支援」のサービス創出につながった。
・介護保険事業計画策定にあたり生活支援に関するニーズを調査したものを参考にしている。
・協議体の中で住民アンケートを検討。
・包括支援センターにて一人暮らし高齢者宅訪問時に「お出かけについてのアンケート」を実施。

6 サービスの立ち上げについて

協議体によるサービスの立ち上げ

- | | | |
|--|---|---|
| ■ 立ち上げた | → | <input checked="" type="checkbox"/> 買物支援 <input type="checkbox"/> 移動支援 <input type="checkbox"/> 居場所づくり <input type="checkbox"/> 家事援助
<input type="checkbox"/> その他 → 具体的に(SCがバックアップし、一部の自治会で買い物支援を開 |
| ■ 今後立ち上げる予定 | → | <input type="checkbox"/> 買物支援 <input type="checkbox"/> 移動支援 <input type="checkbox"/> 居場所づくり <input type="checkbox"/> 家事援助
<input checked="" type="checkbox"/> その他 → 具体的に(ボランティアセンターの立ち上げ、ゴミ出しカレンダー等) |
| <input type="checkbox"/> 協議できていない
<input type="checkbox"/> 協議体を通さずにサービスを立ち上げた → 具体的に() | | |

7 生活支援サービスの担い手の発掘・養成について

・生活支援コーディネーターが地域に出向き、担い手となりそうな方に声をかけている。
・協議体にてボランティアセンターの立ち上げを検討中。

8 管内の社会福祉法人・施設との連携・ネットワーク化の状況

・デイサービスを実施している社会福祉法人に、買い物支援の車両の提供などで協力していただいている。
・介護サービス事業所の職員にも協議体のメンバーとして話し合いに参加していただいている。

9 難航していること、課題など

・事業の周知活動を行っているが、理解が進まないことと、既存の活動との住み分けが難しい。
・協議体は立ち上げたものの、担い手の養成、サービスの創出までには時間がかかると思われる。
・民生委員や自治会長など、協議体のメンバーとして声をかけている方の役割が多く、負担が大きい。
・福祉関係部署だけでなく全庁的体制の確保が必要であるが、部署間の連携ができていない。
・財源の確保

生活支援体制整備事業
実施状況等ヒアリング調査票(令和元年10月1日現在)

●市町村名	酒々井町
●担当者名	高橋 綾子

●担当課	健康福祉課
●連絡先	TEL:043-496-1171(内線132) E-mail: kaigo@town.chiba-shisui.lg.jp

1 生活支援コーディネーターや協議体を考えるとりくみ

「目指す地域」についての住民との協議・ワークショップやフォーラムの開催

☒ 実施した → 具体的に(地域住民への事業説明会を複数回開催
☐ 今後実施する予定 → 具体的に(
☐ 実施する予定はない

2 生活支援コーディネーター(SC)について

	第1層	第2層
配置	<input checked="" type="checkbox"/> 決まっている <input type="checkbox"/> 決まっていない	<input type="checkbox"/> 決まっている <input type="checkbox"/> 決まっていない
人数	(2)人	1ヶ所あたり()人 合計()人
所属	<input type="checkbox"/> 行政 <input type="checkbox"/> 社協 <input checked="" type="checkbox"/> 包括 <input type="checkbox"/> その他 →具体的に()	<input type="checkbox"/> 行政 <input type="checkbox"/> 社協 <input type="checkbox"/> 包括 <input type="checkbox"/> その他 →具体的に()
選考方法	町の直営	
具体的な活動	各地域へ制度説明のための座談会を開催。 サロンの立ち上げ。地域資源リストの作成。	
任期	()年	()年
予算	<input checked="" type="checkbox"/> あり →具体的に(1,160千円) <input type="checkbox"/> なし	<input type="checkbox"/> あり →具体的に() <input type="checkbox"/> なし
市民への周知	<input checked="" type="checkbox"/> あり →具体的に(コーディネータたよりを 2ヶ月に1回作成し、窓口においている。) <input type="checkbox"/> なし	<input type="checkbox"/> あり →具体的に() <input type="checkbox"/> なし
その他		

3 協議体について

	第1層	第2層
設置	<input checked="" type="checkbox"/> 決まっている <input type="checkbox"/> 決まっていない	<input type="checkbox"/> 決まっている→()圏域 設置数()ヶ所 うち実稼働()ヶ所 <input type="checkbox"/> 決まっていない
構成メンバー(団体)	行政、社協、地域包括	
事務局	<input checked="" type="checkbox"/> 行政 <input type="checkbox"/> 社協 <input type="checkbox"/> 包括 <input type="checkbox"/> その他 →具体的に()	<input type="checkbox"/> 行政 <input type="checkbox"/> 社協 <input type="checkbox"/> 包括 <input type="checkbox"/> その他 →具体的に()
協議体の目的・役割の協議	コーディネータの活動への助言や情報提供	
具体的な活動	年(4)回開催 内容(活動報告、活動への助言)	内容()
その他		

4 社会資源の調査について

※調査先、調査方法、調査した結果や活用について御記入ください

今年中のリスト作成に向けて、協議中。

5 生活支援サービスのニーズ調査について

※調査先、調査方法、調査した結果や活用について御記入ください

サロンの開催を9月以降、毎月行っておりニーズ調査を順次行う予定。

6 サービスの立ち上げについて

協議体によるサービスの立ち上げ

- | | | | | | | |
|--|---|-------------------------------------|-------------------------------|---------------------------------|-------------------------------|---|
| <input type="checkbox"/> 立ち上げた | → | <input type="checkbox"/> 買物支援 | <input type="checkbox"/> 移動支援 | <input type="checkbox"/> 居場所づくり | <input type="checkbox"/> 家事援助 |) |
| | | <input type="checkbox"/> その他 →具体的に(| | | | |
| <input type="checkbox"/> 今後立ち上げる予定 | → | <input type="checkbox"/> 買物支援 | <input type="checkbox"/> 移動支援 | <input type="checkbox"/> 居場所づくり | <input type="checkbox"/> 家事援助 |) |
| | | <input type="checkbox"/> その他 →具体的に(| | | | |
| <input checked="" type="checkbox"/> 協議できていない | | | | | | |
| <input type="checkbox"/> 協議体を通さずにサービスを立ち上げた | → | 具体的に(| | | |) |

7 生活支援サービスの担い手の発掘・養成について

サロンのリピータから担い手を発掘しようとしているが、難航している。

8 管内の社会福祉法人・施設との連携・ネットワーク化の状況

協議体で情報提供やアドバイスを受けているがそれ以外の連携がとれていない。

9 難航していること、課題など

説明会や座談会をととして地域とのつながりができてきているが、モデル地区の選定や生活支援サービスの担い手発掘にはいたっていない。住民との信頼関係を築くことに時間をかけているため、時間がかかる。

4 社会資源の調査について

※調査先、調査方法、調査した結果や活用について御記入ください

生活支援団体や住民活動支援センターに登録している団体等から、話しを聞いている。
通いの場の主催者や参加者、町民から社会資源の情報を得ることもある。
町内の商店等に確認をしている。

5 生活支援サービスのニーズ調査について

※調査先、調査方法、調査した結果や活用について御記入ください

近所の方やボランティアの方に行ってほしいことについて、第8期介護保険事業計画作成のために実施する介護予防・日常生活圏域ニーズ調査に町独自のアンケート項目を設定して回答してもらう予定にしている。

6 サービスの立ち上げについて

協議体によるサービスの立ち上げ

- | | | | | | | |
|--|---|-------------------------------------|-------------------------------|---------------------------------|-------------------------------|---|
| <input type="checkbox"/> 立ち上げた | → | <input type="checkbox"/> 買物支援 | <input type="checkbox"/> 移動支援 | <input type="checkbox"/> 居場所づくり | <input type="checkbox"/> 家事援助 |) |
| | | <input type="checkbox"/> その他 →具体的に(| | | | |
| <input type="checkbox"/> 今後立ち上げる予定 | → | <input type="checkbox"/> 買物支援 | <input type="checkbox"/> 移動支援 | <input type="checkbox"/> 居場所づくり | <input type="checkbox"/> 家事援助 |) |
| | | <input type="checkbox"/> その他 →具体的に(| | | | |
| <input checked="" type="checkbox"/> 協議できていない | | | | | | |
| <input type="checkbox"/> 協議体を通さずにサービスを立ち上げた | → | 具体的に(| | | |) |

7 生活支援サービスの担い手の発掘・養成について

緩和A(通所・訪問)サービスの従事者の養成を町として実施したが、人が集まらないこともあり、今年度の実施は未定。

8 管内の社会福祉法人・施設との連携・ネットワーク化の状況

管内の社会福祉法人・施設との連携・ネットワーク化に至っていない。

9 難航していること、課題など

・庁舎内の関係各課との調整。
・生活支援団体やボランティア団体、サロン関係者などの高齢化が進んでおり、後継者をどのように発掘していくかについてが課題であると当事者以外は感じている。

香取海匝圏域

香取市	6 0
神崎町	6 2
多古町	6 4
東庄町	6 6
銚子市	6 8
旭市	7 0
匝瑳市	7 2

生活支援体制整備事業
実施状況等ヒアリング調査票(令和元年10月1日現在)

●市町村名	香取市	●担当課	高齢者福祉課 高齢者支援班
●担当者名	寺島 雅代	●連絡先	TEL: 0478-50-1208
			E-mail: koureisha@city.lg.jp

1 生活支援コーディネーターや協議体を考えるとりくみ

「目指す地域」についての住民との協議・ワークショップやフォーラムの開催	
■実施した	→ 具体的に(H30.12月に第2層を対象にフォーラムを開催した他、数回実施)
□今後実施する予定	→ 具体的に()
□実施する予定はない	

2 生活支援コーディネーター(SC)について

	第1層	第2層
配置	■決まっている □決まっていない	■決まっている □決まっていない
人数	(1)人	1ヶ所あたり()人 合計(4)人 ※第1層兼務1人
所属	□行政 ■社協 □包括 □その他 →具体的に()	□行政 ■社協 □包括 □その他 →具体的に()
選考方法	第1層協議体で検討し、地域福祉に実績ある社協に委託が良いとの意見が多く決定した。	左記同様
具体的な活動	市が行う第1層協議会の運営協力 第1層SCの活動と併せて、第2層SCの活動支援 定例会の参加	第2層協議会の立ち上げ支援 社会資源の把握 定例会の参加
任期	()年 定めなし	()年 定めなし
予算	■あり →具体的に(8,817千円) □なし	■あり →具体的に(第1層に含む) □なし
市民への周知	■あり →具体的に(広報誌) □なし	■あり →具体的に(住民自治協議会等) □なし
その他		

3 協議体について

	第1層	第2層
設置	■決まっている □決まっていない	■決まっている→(23)圏域 設置数(11)ヶ所 うち実稼働(9)ヶ所 □決まっていない
構成メンバー(団体)	社協、地域包括、民生児童委員、ボランティア連絡協議会、社会福祉法人、主任ケアマネシルバー人材センター、市まちづくり協議会	自治会、地区社協、民生児童委員、ボランティア、介護サービス事業所、薬局、まちづくり協議会
事務局	■行政 □社協 □包括 □その他 →具体的に()	□行政 ■社協 □包括 □その他 →具体的に()
協議体の目的・役割の協議	体制整備にかかる情報共有 体制整備にかかる方針策定	地域課題の抽出、地域資源の把握確認 地域のできる取り組みの検討
具体的な活動	年(3)回開催 内容(事業にかかる情報共有や方針策定の協議)	内容(地域資源とニーズのマッチングや地域課題の抽出、生活支援サービスの創設の検討)
その他		

4 社会資源の調査について

※調査先、調査方法、調査した結果や活用について御記入ください

生活支援コーディネーターを中心に、行政、地域包括支援センター、ケアマネージャー及び第2層協議体の構成員で地域の社会資源の把握を行っている。
把握した資源は、ガイドブックを作成し活用につなげた。

5 生活支援サービスのニーズ調査について

※調査先、調査方法、調査した結果や活用について御記入ください

行政資料より地区ごとの高齢化率、ニーズ調査結果等を分析。
第2層協議体、高齢者クラブや地区社協等の集まりの場を利用し、事業周知と併せてニーズ把握を行った。

6 サービスの立ち上げについて

協議体によるサービスの立ち上げ

- | | | | | | |
|---|---|---|-------------------------------|--|-------------------------------|
| <input checked="" type="checkbox"/> 立ち上げた | → | <input checked="" type="checkbox"/> 買物支援 | <input type="checkbox"/> 移動支援 | <input checked="" type="checkbox"/> 居場所づくり | <input type="checkbox"/> 家事援助 |
| | | <input checked="" type="checkbox"/> その他 →具体的に(介護予防体操の自主グループ化支援) | | | |
| <input type="checkbox"/> 今後立ち上げる予定 | → | <input type="checkbox"/> 買物支援 | <input type="checkbox"/> 移動支援 | <input type="checkbox"/> 居場所づくり | <input type="checkbox"/> 家事援助 |
| | | <input type="checkbox"/> その他 →具体的に() | | | |
| <input type="checkbox"/> 協議できていない | | | | | |
| <input type="checkbox"/> 協議体を通さずにサービスを立ち上げた | → | 具体的に() | | | |

7 生活支援サービスの担い手の発掘・養成について

市でおこなっている地区サロンの担い手養成講座と連携し、サロンの立ち上げや継続について支援をおこない、地域での介護予防や居場所づくりにつなげる。
また個別対応ボランティアには、社会福祉協議会のボランティア登録を促す等、支援をおこないやすい環境づくりをおこなう。

8 管内の社会福祉法人・施設との連携・ネットワーク化の状況

第1層協議体のメンバーとして、市内4か所の社会福祉法人より代表が加わっているため、連携はスムーズである。また、市のまちづくり協議会と、地域内の課題解決や対応について連携をしている。

9 難航していること、課題など

第2層協議体の立ち上げは、地域ごとに既存の地区組織との連携が異なるため難しい。
事業理解はされつつあるが、同様な目的の他の事業(見守り事業等)との関連や、連携先が増える中での調整の難しさがある。
第2層の活動が始まった地区では、サービス立ち上げ後の事業に対する予算化や、次期の担い手養成が課題となっている。

●市町村名	神崎町	●担当課	保健福祉課
●担当者名	越川 貴仁	●連絡先	TEL: 0478-72-1607
			E-mail: hokenfukushi@town.kozaki.lg.jp

「目指す地域」についての住民との協議・ワークショップやフォーラムの開催

☐ 実施した → 具体的に()
☐ 今後実施する予定 → 具体的に()
☒ 実施する予定はない

	第1層	第2層
配置	<input checked="" type="checkbox"/> 決まっている <input type="checkbox"/> 決まっていない	<input type="checkbox"/> 決まっている <input checked="" type="checkbox"/> 決まっていない
人数	(2)人	1ヶ所あたり()人 合計()人
所属	<input type="checkbox"/> 行政 <input checked="" type="checkbox"/> 社協 <input checked="" type="checkbox"/> 包括 <input type="checkbox"/> その他 →具体的に()	<input type="checkbox"/> 行政 <input type="checkbox"/> 社協 <input type="checkbox"/> 包括 <input type="checkbox"/> その他 →具体的に()
選考方法	地域の実情を把握している社会福祉協議会に委託。神崎町地域包括支援センターのSCとも連携がとりやすい為。	
具体的な活動	協議体の運営と地域に出向きニーズを聞き取る。また、ボランティア育成に向けた取り組みのマッチングを行う。	
任期	(2)年	()年
予算	<input checked="" type="checkbox"/> あり →具体的に(SC委託料251000円) <input type="checkbox"/> なし	<input type="checkbox"/> あり →具体的に() <input type="checkbox"/> なし
市民への周知	<input type="checkbox"/> あり →具体的に() <input checked="" type="checkbox"/> なし	<input type="checkbox"/> あり →具体的に() <input type="checkbox"/> なし
その他		

	第1層	第2層
設置	<input checked="" type="checkbox"/> 決まっている <input type="checkbox"/> 決まっていない	<input type="checkbox"/> 決まっている→()圏域 設置数()ヶ所 うち実稼働()ヶ所 <input checked="" type="checkbox"/> 決まっていない
構成メンバー(団体)	神崎町社会福祉協議会、民生委員児童委員、ボランティア連絡協議会、町民、行政、地域包括支援センター、コーディネーター	
事務局	<input type="checkbox"/> 行政 <input checked="" type="checkbox"/> 社協 <input type="checkbox"/> 包括 <input type="checkbox"/> その他 →具体的に()	<input type="checkbox"/> 行政 <input type="checkbox"/> 社協 <input type="checkbox"/> 包括 <input type="checkbox"/> その他 →具体的に()
協議体の目的・役割の協議	地域課題等について各々の立場から意見等をいただき、議論を深める。	
具体的な活動	年(3)回開催 内容()	内容()
その他		

4 社会資源の調査について

※調査先、調査方法、調査した結果や活用について御記入ください

町内及び近隣市町の介護施設職員を対象にアンケート実施。アンケート結果について協議体で検討していく。

5 生活支援サービスのニーズ調査について

※調査先、調査方法、調査した結果や活用について御記入ください

上記同様

6 サービスの立ち上げについて

協議体によるサービスの立ち上げ

- | | | | | | |
|----------------------|---|--------------------------------|--------|----------|--------|
| ■ 立ち上げた | → | ■ 買物支援 | ■ 移動支援 | □ 居場所づくり | □ 家事援助 |
| | | ■ その他 → 具体的に(高齢者の安否確認実施(ヤクルト)) | | | |
| ■ 今後立ち上げる予定 | → | □ 買物支援 | □ 移動支援 | ■ 居場所づくり | □ 家事援助 |
| | | □ その他 → 具体的に() | | | |
| □ 協議できていない | | | | | |
| □ 協議体を通さずにサービスを立ち上げた | → | 具体的に() | | | |

7 生活支援サービスの担い手の発掘・養成について

来年度、担い手養成を実施予定→その後、ニーズとマッチングしサービスにつなげていきたい。

8 管内の社会福祉法人・施設との連携・ネットワーク化の状況

現在は進んでいない。

9 難航していること、課題など

4 社会資源の調査について

※調査先、調査方法、調査した結果や活用について御記入ください

行政や包括で把握しているものをリストアップし、その他協議体等の話し合いで出たものを加え整理していく。

5 生活支援サービスのニーズ調査について

※調査先、調査方法、調査した結果や活用について御記入ください

日常生活圏域ニーズ調査、その他行政資料の活用
包括の相談内容などからニーズを洗い出す。

6 サービスの立ち上げについて

協議体によるサービスの立ち上げ

- | | | | | | | |
|--|---|-------------------------------------|-------------------------------|---------------------------------|-------------------------------|---|
| <input type="checkbox"/> 立ち上げた | → | <input type="checkbox"/> 買物支援 | <input type="checkbox"/> 移動支援 | <input type="checkbox"/> 居場所づくり | <input type="checkbox"/> 家事援助 |) |
| | | <input type="checkbox"/> その他 →具体的に(| | | | |
| <input type="checkbox"/> 今後立ち上げる予定 | → | <input type="checkbox"/> 買物支援 | <input type="checkbox"/> 移動支援 | <input type="checkbox"/> 居場所づくり | <input type="checkbox"/> 家事援助 |) |
| | | <input type="checkbox"/> その他 →具体的に(| | | | |
| <input checked="" type="checkbox"/> 協議できていない | | | | | | |
| <input type="checkbox"/> 協議体を通さずにサービスを立ち上げた | → | 具体的に(| | | |) |

7 生活支援サービスの担い手の発掘・養成について

住民のニーズに対し、既存のサービスや住民主体の取り組み等を整理し、担い手の要請を検討する。
住民への啓発を行いつつ、様々な取り組みから担い手となりえる人材を発掘していく。

8 管内の社会福祉法人・施設との連携・ネットワーク化の状況

社会福祉法人、NPO、施設など、関係団体と連携をとっている。

9 難航していること、課題など

協議体は発足したものの、今後活動を継続していくために、行政からの押し付けにならないような住民への啓発を行い、人材の確保が必要となる。

生活支援体制整備事業
実施状況等ヒアリング調査票(令和元年10月1日現在)

●市町村名 東庄町 ●担当者名 杉本 忠司	●担当課 健康福祉課 ●連絡先 Tel: 0478-79-0912 E-mail: ken.kaigo@town.tohnosho.lg.jp
--	---

1 生活支援コーディネーターや協議体を考えるとりくみ

「目指す地域」についての住民との協議・ワークショップやフォーラムの開催	
<input checked="" type="checkbox"/> 実施した <input type="checkbox"/> 今後実施する予定 <input type="checkbox"/> 実施する予定はない	→ 具体的に(町民フォーラムを実施 → 具体的に(

2 生活支援コーディネーター(SC)について

	第1層	第2層
配置	<input checked="" type="checkbox"/> 決まっている <input type="checkbox"/> 決まっていない	<input type="checkbox"/> 決まっている <input checked="" type="checkbox"/> 決まっていない
人数	(1)人	1ヶ所あたり()人 合計()人
所属	<input checked="" type="checkbox"/> 行政 <input type="checkbox"/> 社協 <input checked="" type="checkbox"/> 包括 <input type="checkbox"/> その他 →具体的に()	<input type="checkbox"/> 行政 <input type="checkbox"/> 社協 <input type="checkbox"/> 包括 <input type="checkbox"/> その他 →具体的に()
選考方法	直営のため行政の職務として	
具体的な活動	・サロン(週1回の集まりの場)の導入 ・担い手となる介護予防サポーターの育成支援	
任期	(なし)年	()年
予算	<input type="checkbox"/> あり →具体的に() <input checked="" type="checkbox"/> なし	<input type="checkbox"/> あり →具体的に() <input type="checkbox"/> なし
市民への周知	<input type="checkbox"/> あり →具体的に() <input checked="" type="checkbox"/> なし	<input type="checkbox"/> あり →具体的に() <input type="checkbox"/> なし
その他		

3 協議体について

	第1層	第2層
設置	<input checked="" type="checkbox"/> 決まっている <input type="checkbox"/> 決まっていない	<input type="checkbox"/> 決まっている→()圏域 設置数()ヶ所 うち実稼働()ヶ所 <input checked="" type="checkbox"/> 決まっていない
構成メンバー(団体)	町内4地区に分け、住民の推薦等により選出した、支えあい活動の創出に意欲のある方々。	
事務局	<input checked="" type="checkbox"/> 行政 <input type="checkbox"/> 社協 <input type="checkbox"/> 包括 <input type="checkbox"/> その他 →具体的に()	<input type="checkbox"/> 行政 <input type="checkbox"/> 社協 <input type="checkbox"/> 包括 <input type="checkbox"/> その他 →具体的に()
協議体の目的・役割の協議	支えあい活動の創出・発案	
具体的な活動	年(4)回開催 内容(支えあい活動の発案)	内容()
その他		

4 社会資源の調査について

※調査先、調査方法、調査した結果や活用について御記入ください

社協からボランティアグループの情報を得た。

5 生活支援サービスのニーズ調査について

※調査先、調査方法、調査した結果や活用について御記入ください

・4地区でのサロンを通じ、住民から直接聞くかたちで、ニーズ調査を行った。

6 サービスの立ち上げについて

協議体によるサービスの立ち上げ

- | | | | | | | |
|---|---|-------------------------------------|-------------------------------|--|-------------------------------|---|
| <input type="checkbox"/> 立ち上げた | → | <input type="checkbox"/> 買物支援 | <input type="checkbox"/> 移動支援 | <input type="checkbox"/> 居場所づくり | <input type="checkbox"/> 家事援助 |) |
| | | <input type="checkbox"/> その他 →具体的に(| | | | |
| <input checked="" type="checkbox"/> 今後立ち上げる予定 | → | <input type="checkbox"/> 買物支援 | <input type="checkbox"/> 移動支援 | <input checked="" type="checkbox"/> 居場所づくり | <input type="checkbox"/> 家事援助 |) |
| | | <input type="checkbox"/> その他 →具体的に(| | | | |
| <input type="checkbox"/> 協議できていない | | | | | | |
| <input type="checkbox"/> 協議体を通さずにサービスを立ち上げた | → | 具体的に(| | | |) |

7 生活支援サービスの担い手の発掘・養成について

町の事業である介護予防サポーター養成事業を通じて人材を育成し、居場所づくりとマッチングさせていく。

8 管内の社会福祉法人・施設との連携・ネットワーク化の状況

現在、連携は取れていない。

9 難航していること、課題など

担い手となる団体の立ち上げや運営のノウハウがないため、手探りでやっている状態。

**生活支援体制整備事業
実施状況等ヒアリング調査票(令和元年10月1日現在)**

●市町村名	銚子市	●担当課	高齢者福祉課
●担当者名	武藤 真純	●連絡先	Tel : 0479-24-8754
			E-mail : kourei@city.choshi.lg.jp

1 生活支援コーディネーターや協議体を考えるとりくみ

「目指す地域」についての住民との協議・ワークショップやフォーラムの開催	
■実施した	→ 具体的に(平成30年度 住民座談会・地域支え合いサポーター養成講座)
□今後実施する予定	→ 具体的に()
□実施する予定はない	

2 生活支援コーディネーター(SC)について

	第1層	第2層
配置	<input checked="" type="checkbox"/> 決まっている <input type="checkbox"/> 決まっていない	<input checked="" type="checkbox"/> 決まっている <input type="checkbox"/> 決まっていない
人数	(1)人	1ヶ所あたり(1)人 合計(1)人
所属	<input checked="" type="checkbox"/> 行政 <input type="checkbox"/> 社協 <input type="checkbox"/> 包括 <input type="checkbox"/> その他 →具体的に()	<input checked="" type="checkbox"/> 行政 <input type="checkbox"/> 社協 <input type="checkbox"/> 包括 <input type="checkbox"/> その他 →具体的に()
選考方法	市の直営	市の直営
具体的な活動	第1層協議体の運営。第2層SC・協議体の支援。 地域支え合いサポーター養成講座の開催等。	第2層協議体の運営・第1層協議体の出席。
任期	決まっていない	決まっていない
予算	<input type="checkbox"/> あり →具体的に() <input checked="" type="checkbox"/> なし(他業務と兼務)	<input checked="" type="checkbox"/> あり →具体的に(1,998,000円) <input type="checkbox"/> なし
市民への周知	<input checked="" type="checkbox"/> あり→具体的に(住民主体の活動の場など) <input type="checkbox"/> なし	<input checked="" type="checkbox"/> あり→具体的に(住民主体の活動の場など) <input type="checkbox"/> なし
その他		

3 協議体について

	第1層	第2層
設置	<input checked="" type="checkbox"/> 決まっている <input type="checkbox"/> 決まっていない	<input checked="" type="checkbox"/> 決まっている→(日常生活)圏域 設置数(1)ヶ所 うち実稼働(1)ヶ所 <input type="checkbox"/> 決まっていない
構成メンバー(団体)	行政、市社協、地域包括、民生委員、ボランティア協議会、NPO法人、介護事業所、主任ケアマネ、	民生委員、町内会、プラチナ体操参加者、地域包括、第1層SC、第2層SC
事務局	<input checked="" type="checkbox"/> 行政 <input type="checkbox"/> 社協 <input type="checkbox"/> 包括 <input type="checkbox"/> その他 →具体的に()	<input checked="" type="checkbox"/> 行政 <input type="checkbox"/> 社協 <input type="checkbox"/> 包括 <input type="checkbox"/> その他 →具体的に()
協議体の目的・役割の協議	市全体の地域づくりについての検討の場・第2層協議体との連携	西部地域の課題把握・住民主体の取り組み
具体的な活動	内容(市全体の地域づくり)	内容(西部地域の地域づくり)
その他		

4 社会資源の調査について

※調査先、調査方法、調査した結果や活用について御記入ください

・便利帳の使い勝手について
・西部地域の困り事(災害への備え・生活支援)のアンケート調査を実施予定⇒把握できた情報をもとに、民生委員や町内会など、地域の団体と今後の活動を協議する。

5 生活支援サービスのニーズ調査について

※調査先、調査方法、調査した結果や活用について御記入ください

・銚子プラチナ体操団体等に出向き、ヒアリングを行う予定。

6 サービスの立ち上げについて

協議体によるサービスの立ち上げ

- | | | | | | |
|---|---|---------------------------------------|-------------------------------|---------------------------------|-------------------------------|
| <input type="checkbox"/> 立ち上げた | → | <input type="checkbox"/> 買物支援 | <input type="checkbox"/> 移動支援 | <input type="checkbox"/> 居場所づくり | <input type="checkbox"/> 家事援助 |
| | | <input type="checkbox"/> その他 →具体的に() | | | |
| <input type="checkbox"/> 今後立ち上げる予定 | → | <input type="checkbox"/> 買物支援 | <input type="checkbox"/> 移動支援 | <input type="checkbox"/> 居場所づくり | <input type="checkbox"/> 家事援助 |
| | | <input type="checkbox"/> その他 →具体的に() | | | |
| ■ 協議できていない | | | | | |
| <input type="checkbox"/> 協議体を通さずにサービスを立ち上げた | → | 具体的に() | | | |

7 生活支援サービスの担い手の発掘・養成について

平成30年度に地域支え合いサポーター養成講座を実施。平成31(令和元)年度も実施予定。

8 管内の社会福祉法人・施設との連携・ネットワーク化の状況

まだ行っていない。

9 難航していること、課題など

・協議体で「地域でできることはないか」と、話し合っても、自分事とまだ考えられず、行政がおこなうことに目が向いてしまう。
・自分たちが主体的に地域づくりをしていくとの意識が根付かない。

生活支援体制整備事業
実施状況等ヒアリング調査票(令和元年10月1日現在)

●市町村名 旭市 ●担当者名 林 昭夫	●担当課 高齢者福祉課 高齢者班 ●連絡先 TEL: 0479-62-5350 E-mail: koreisya@city.asahi.lg.jp
--	---

1 生活支援コーディネーターや協議体を考えるとりくみ

「目指す地域」についての住民との協議・ワークショップやフォーラムの開催	
□実施した	→ 具体的に()
■今後実施する予定	→ 具体的に(三川地区で地域フォーラムを実施予定)
□実施する予定はない	

2 生活支援コーディネーター(SC)について

	第1層	第2層
配置	<input checked="" type="checkbox"/> 決まっている <input type="checkbox"/> 決まっていない	<input type="checkbox"/> 決まっている <input type="checkbox"/> 決まっていない
人数	(2)人	1ヶ所あたり()人 合計()人
所属	<input checked="" type="checkbox"/> 行政 <input type="checkbox"/> 社協 <input type="checkbox"/> 包括 <input type="checkbox"/> その他 →具体的に()	<input type="checkbox"/> 行政 <input type="checkbox"/> 社協 <input type="checkbox"/> 包括 <input type="checkbox"/> その他 →具体的に()
選考方法	市の直営	
具体的な活動	身近な地域での住民主体の介護予防通いの場の立ち上げを支援する。介護予防サポーター養成講座を開催する。また、地域の支え合いについての座談会を地区社協単位で実施する。	
任期	(定めなし)	()年
予算	<input checked="" type="checkbox"/> あり →具体的に(人件費) <input type="checkbox"/> なし	<input type="checkbox"/> あり →具体的に() <input type="checkbox"/> なし
市民への周知	<input checked="" type="checkbox"/> あり →具体的に(各種集会等での活動周知) <input type="checkbox"/> なし	<input type="checkbox"/> あり →具体的に() <input type="checkbox"/> なし
その他	日常生活圏域が1のため(市内全域)、第1層SCと兼ねる。	

3 協議体について

	第1層	第2層
設置	<input checked="" type="checkbox"/> 決まっている <input type="checkbox"/> 決まっていない	<input type="checkbox"/> 決まっている →()圏域 ()ヶ所 <input type="checkbox"/> 決まっていない
構成メンバー(団体)	行政、市社協、地域包括支援センター、民生児童委員、ボランティア連絡協議会、老人クラブ連合会、市内住民主体通いの場、保健推進員協議会、海匠介護支援専門員連絡会の各代表	同左
事務局	<input checked="" type="checkbox"/> 行政 <input type="checkbox"/> 社協 <input type="checkbox"/> 包括 <input type="checkbox"/> その他 →具体的に()	<input type="checkbox"/> 行政 <input type="checkbox"/> 社協 <input type="checkbox"/> 包括 <input type="checkbox"/> その他 →具体的に()
協議体の目的・役割の協議	生活支援コーディネーター、生活支援サービス提供主体等との定期的な情報共有、連携・協働により生活支援事業の資源開発を推進する。	
具体的な活動	年(2)回開催 場所(旭市役所会議室)	年()回開催 場所()
その他	日常生活圏域が1のため(市内全域)、第1層協議体と兼ねる。	

4 社会資源の調査について

※調査先、調査方法、調査した結果や活用について御記入ください

協議体の会議で委員から各地区・団体の活動・取り組みについて情報を得た。

5 生活支援サービスのニーズ調査について

※調査先、調査方法、調査した結果や活用について御記入ください

特に実施していない。

6 サービスの立ち上げについて

協議体によるサービスの立ち上げ

- ☐ 立ち上げた → ☐ 買物支援 ☐ 移動支援 ☐ 居場所づくり ☐ 家事援助
☐ その他 → 具体的に()
- ☒ 今後立ち上げる予定 → ☐ 買物支援 ☐ 移動支援 ☐ 居場所づくり ☐ 家事援助
☒ その他 → 具体的に(社会福祉法人の空き車輛等を利用した移動支援)
- ☐ 協議できていない
- ☐ 協議体を通さずにサービスを立ち上げた → 具体的に()

7 生活支援サービスの担い手の発掘・養成について

介護予防サポーター養成講座を実施している。

8 管内の社会福祉法人・施設との連携・ネットワーク化の状況

特に実施していない。

9 難航していること、課題など

ボランティア人材の育成を目的としたサポーター養成講座を開催しているが、研修の修了者が自主的にボランティア団体を組織して活動を立ち上げるまでには至っていない。今後、活動団体の立ち上げ支援が課題である。

**生活支援体制整備事業
実施状況等ヒアリング調査票(令和元年10月1日現在)**

●市町村名 匠瑛市 ●担当者名 伊東	●担当課 高齢者支援課 ●連絡先 TEL: 0479-73-0033 E-mail: k-shien@city.sosa.lg.jp
---	--

1 生活支援コーディネーターや協議体を考えるとりくみ

「目指す地域」についての住民との協議・ワークショップやフォーラムの開催	
<input checked="" type="checkbox"/> 実施した <input type="checkbox"/> 今後実施する予定 <input type="checkbox"/> 実施する予定はない	→ 具体的に(平成31年1月に市民フォーラムを開催。次回、令和2年2月に開催予定。 → 具体的に(

2 生活支援コーディネーター(SC)について

	第1層	第2層
配置	<input checked="" type="checkbox"/> 決まっている <input type="checkbox"/> 決まっていない	<input type="checkbox"/> 決まっている <input checked="" type="checkbox"/> 決まっていない
人数	(2)人	1ヶ所あたり()人 合計()人
所属	<input type="checkbox"/> 行政 <input checked="" type="checkbox"/> 社協 <input type="checkbox"/> 包括 <input type="checkbox"/> その他 →具体的に()	<input type="checkbox"/> 行政 <input type="checkbox"/> 社協 <input type="checkbox"/> 包括 <input type="checkbox"/> その他 →具体的に()
選考方法	市社協に委託。生活支援コーディネーター研修を受講した者を配置している。	
具体的な活動	第1層協議体の運営、市民フォーラム企画、地域資源マップ作成、生活支援サービス担い手養成講座の開催等	
任期	(1)年	()年
予算	<input checked="" type="checkbox"/> あり →具体的に(8,000千円) <input type="checkbox"/> なし	<input type="checkbox"/> あり →具体的に() <input type="checkbox"/> なし
市民への周知	<input type="checkbox"/> あり →具体的に() <input checked="" type="checkbox"/> なし	<input type="checkbox"/> あり →具体的に() <input type="checkbox"/> なし
その他		

3 協議体について

	第1層	第2層
設置	<input checked="" type="checkbox"/> 決まっている <input type="checkbox"/> 決まっていない	<input checked="" type="checkbox"/> 決まっている→(小学校区)圏域 設置数(12)ヶ所 うち実稼働(1)ヶ所 <input type="checkbox"/> 決まっていない
構成メンバー(団体)	地区社協、区長会、民生委員児童委員協議会、シニアクラブ連合会、ボランティア連絡協議会、商工会、介護保険事業者連絡会、市社協、シルバー人材センター、保健推進委員会、学識経験者	地区社協役員及び地区の団体代表。
事務局	<input type="checkbox"/> 行政 <input checked="" type="checkbox"/> 社協 <input type="checkbox"/> 包括 <input type="checkbox"/> その他 →具体的に()	<input type="checkbox"/> 行政 <input type="checkbox"/> 社協 <input type="checkbox"/> 包括 <input checked="" type="checkbox"/> その他 →具体的に(基本は地区で行い、それを市社協が支援する。)
協議体の目的・役割の協議	SCを組織的に補完し、市全域で支え合い・助け合い活動が取り組まれるよう推進する。	住民課題の整理。生活支援サービスの開発。
具体的な活動	年(6)回開催 内容(市民フォーラムの開催、地域課題の共有、地域資源マップの作成。)	内容()
その他		

4 社会資源の調査について

※調査先、調査方法、調査した結果や活用について御記入ください

令和元年9月に地域資源マップ作成の編集委員会を立ち上げており、年度内の発刊を目指して活動している。

5 生活支援サービスのニーズ調査について

※調査先、調査方法、調査した結果や活用について御記入ください

平成30年度に第2層協議体地区で支え合い・助け合い活動に関するアンケートを実施した。結果は、有効回答数103人で、「利用したい」が25.2%、「利用したいと思わない」が9.7%、「必要になったら利用していきたい」が65.0%であった。

6 サービスの立ち上げについて

協議体によるサービスの立ち上げ

- | | | | | | | |
|--|---|-------------------------------------|-------------------------------|---------------------------------|-------------------------------|---|
| <input type="checkbox"/> 立ち上げた | → | <input type="checkbox"/> 買物支援 | <input type="checkbox"/> 移動支援 | <input type="checkbox"/> 居場所づくり | <input type="checkbox"/> 家事援助 |) |
| | | <input type="checkbox"/> その他 →具体的に(| | | | |
| <input type="checkbox"/> 今後立ち上げる予定 | → | <input type="checkbox"/> 買物支援 | <input type="checkbox"/> 移動支援 | <input type="checkbox"/> 居場所づくり | <input type="checkbox"/> 家事援助 |) |
| | | <input type="checkbox"/> その他 →具体的に(| | | | |
| <input checked="" type="checkbox"/> 協議できていない | | | | | | |
| <input type="checkbox"/> 協議体を通さずにサービスを立ち上げた | → | 具体的に(| | | |) |

7 生活支援サービスの担い手の発掘・養成について

令和元年10月～11月に全4回の担い手養成講座を実施した。受講者には市社協が計画している有償福祉サービスの担い手として呼び掛けていく。

8 管内の社会福祉法人・施設との連携・ネットワーク化の状況

平成29年度に社会福祉法人によるデイサービス送迎用の車両を使った高齢者の買い物の送迎、付き添いボランティアサービスを試験的に行ったが、継続して実施するためには相当のマンパワーが必要であり、実現の目途が立たないままとなっている。

9 難航していること、課題など

アンケートでは買い物支援のニーズが高い結果となるが、絶対的に必要とする者の割合は少なく、サービスを立ち上げたとして、継続して利用されるか、採算が合うのかといった課題がある。

山武長生夷隅圏域

東金市	・ ・ ・ ・ ・	7 6
山武市	・ ・ ・ ・ ・	7 8
大網白里市	・ ・ ・ ・ ・	8 0
九十九里町	・ ・ ・ ・ ・	8 2
芝山町	・ ・ ・ ・ ・	8 4
横芝光町	・ ・ ・ ・ ・	8 6
茂原市	・ ・ ・ ・ ・	8 8
一宮町	・ ・ ・ ・ ・	9 0
睦沢町	・ ・ ・ ・ ・	9 2
長生村	・ ・ ・ ・ ・	9 4
白子町	・ ・ ・ ・ ・	9 6
長柄町	・ ・ ・ ・ ・	9 8
長南町	・ ・ ・ ・ ・	1 0 0
勝浦市	・ ・ ・ ・ ・	1 0 2
いすみ市	・ ・ ・ ・ ・	1 0 4
大多喜町	・ ・ ・ ・ ・	1 0 6
御宿町	・ ・ ・ ・ ・	1 0 8

**生活支援体制整備事業
実施状況等ヒアリング調査票(令和元年10月1日現在)**

●市町村名 東金市 ●担当者名 青木 和之	●担当課 高齢者支援課 ●連絡先 Tel: 0475(50)1165 E-mail: korei@city.togane.lg.jp
--	--

1 生活支援コーディネーターや協議体を考えるとりくみ

「目指す地域」についての住民との協議・ワークショップやフォーラムの開催	
<input type="checkbox"/> 実施した <input checked="" type="checkbox"/> 今後実施する予定 <input type="checkbox"/> 実施する予定はない	→ 具体的に() → 具体的に(第2層協議体に向けた勉強会等の実施)

2 生活支援コーディネーター(SC)について

	第1層	第2層
配置	<input checked="" type="checkbox"/> 決まっている <input type="checkbox"/> 決まっていない	<input type="checkbox"/> 決まっている <input checked="" type="checkbox"/> 決まっていない
人数	(1)人	1ヶ所あたり()人 合計()人
所属	<input type="checkbox"/> 行政 <input checked="" type="checkbox"/> 社協 <input type="checkbox"/> 包括 <input type="checkbox"/> その他 →具体的に()	<input type="checkbox"/> 行政 <input type="checkbox"/> 社協 <input type="checkbox"/> 包括 <input type="checkbox"/> その他 →具体的に()
選考方法	社会福祉事業を広範囲にわたり展開している事業実績や、住民主体の支え合い活動に取り組んできたノウハウのある社協に委託した。	
具体的な活動	・社会資源を適切に把握し、地域住民のニーズに合わせ、新たな福祉サービスの創出。 ・支え合いの地域づくりの推進と啓発。	
任期	(1)年	()年
予算	<input checked="" type="checkbox"/> あり →具体的に(3, 040千円) <input type="checkbox"/> なし	<input type="checkbox"/> あり →具体的に() <input type="checkbox"/> なし
市民への周知	<input checked="" type="checkbox"/> あり →具体的に(地域サロン等でPR) <input type="checkbox"/> なし	<input type="checkbox"/> あり →具体的に() <input type="checkbox"/> なし
その他		

3 協議体について

	第1層	第2層
設置	<input checked="" type="checkbox"/> 決まっている <input type="checkbox"/> 決まっていない	<input type="checkbox"/> 決まっている→()圏域 設置数()ヶ所 うち実稼働()ヶ所 <input checked="" type="checkbox"/> 決まっていない
構成メンバー(団体)	区長会、民生児童委員協議会、老人クラブ、ボランティア連絡協議会、食生活改善協議会、シルバー人材センター、社会福祉協議会、社会福祉法人、生活協同組合、大学教授等	
事務局	<input checked="" type="checkbox"/> 行政 <input type="checkbox"/> 社協 <input type="checkbox"/> 包括 <input type="checkbox"/> その他 →具体的に()	<input type="checkbox"/> 行政 <input type="checkbox"/> 社協 <input type="checkbox"/> 包括 <input type="checkbox"/> その他 →具体的に()
協議体の目的・役割の協議	多様な主体間の情報の共有、連携及び協働に	
具体的な活動	年(3)回開催 内容(地区ごとの高齢者のニーズ把握、第2層協議体創設に向けた推進方法の検討)	内容()
その他		

4 社会資源の調査について

※調査先、調査方法、調査した結果や活用について御記入ください

区長会、老人クラブ、民生児童委員協議会、地区社会福祉協議会、食生活改善協議会、居宅介護支援事業所等にアンケートを実施。調査で把握した社会資源をサービスリスト化。生活支援に関するサービスをまとめた冊子として、市役所や社協等に配架、市ホームページ上で公開。

5 生活支援サービスのニーズ調査について

※調査先、調査方法、調査した結果や活用について御記入ください

区長会、老人クラブ、民生児童委員協議会、地区社会福祉協議会、食生活改善協議会等にアンケートを実施するとともに、地域サロン、一人暮らし高齢者等に訪問による聞き取り調査を実施。支え合いの地域づくりに活かすため、調査結果を協議体内で情報共有を図っている。

6 サービスの立ち上げについて

協議体によるサービスの立ち上げ

- | | | | | | | |
|---|---|---|-------------------------------|---------------------------------|-------------------------------|---|
| <input type="checkbox"/> 立ち上げた | → | <input type="checkbox"/> 買物支援 | <input type="checkbox"/> 移動支援 | <input type="checkbox"/> 居場所づくり | <input type="checkbox"/> 家事援助 |) |
| | | <input type="checkbox"/> その他 →具体的に(| | | | |
| <input checked="" type="checkbox"/> 今後立ち上げる予定 | → | <input type="checkbox"/> 買物支援 | <input type="checkbox"/> 移動支援 | <input type="checkbox"/> 居場所づくり | <input type="checkbox"/> 家事援助 |) |
| | | <input checked="" type="checkbox"/> その他 →具体的に(内容については、検討中 | | | | |
| <input type="checkbox"/> 協議できていない | | | | | | |
| <input type="checkbox"/> 協議体を通さずにサービスを立ち上げた | → | 具体的に(| | | | |

7 生活支援サービスの担い手の発掘・養成について

以前は、市主催による生活支援ボランティア養成講座を実施。現在は、市内の社会福祉法人が生活支援担い手講座を実施している。

8 管内の社会福祉法人・施設との連携・ネットワーク化の状況

市内で介護事業を行う社会福祉法人には、協議体の一員を担っていただき、高齢者のニーズ等を分析し、様々な意見をいただく中で、新たなサービス創出に向けて連携を図っている。

9 難航していること、課題など

第2層の構築(推進方法や、メンバーの選定等の協議・検討)が課題となっている。
会議やサークル等にも参加していない方等の本当のニーズの把握。

4 社会資源の調査について

※調査先、調査方法、調査した結果や活用について御記入ください

H30年度 協議体課題検討チームの作成した「イチゴ手帳」(高齢者向け情報誌)を継続的に修正等を加え配布。
市商工会に参加いただいている。
・第2層SCによる集いの場「いきいきサロン」分布地図の作成。

5 生活支援サービスのニーズ調査について

※調査先、調査方法、調査した結果や活用について御記入ください

①市民講演会など市民が集う場所での聞き取りやアンケート調査などを行っている。
②山武市地域ケア会議へSCを出席させることで、現場で必要とされるサービスやニーズを把握してもらい、協議体へ報告し、課題解決に向けた協議を行っている。

6 サービスの立ち上げについて

協議体によるサービスの立ち上げ

■ 立ち上げた	→	<input type="checkbox"/> 買物支援 <input type="checkbox"/> 移動支援	■ 居場所づくり	<input type="checkbox"/> 家事援助
		<input type="checkbox"/> その他 →具体的に()		
■ 今後立ち上げる予定	→	■ 買物支援 <input type="checkbox"/> 移動支援	■ 居場所づくり	<input type="checkbox"/> 家事援助
		<input type="checkbox"/> その他 →具体的に()		
<input type="checkbox"/> 協議できていない				
<input type="checkbox"/> 協議体を通さずにサービスを立ち上げた	→	具体的に()		

7 生活支援サービスの担い手の発掘・養成について

・家事援助などの担い手養成講座の開催
・きらきら老後応援隊養成講座の開催

8 管内の社会福祉法人・施設との連携・ネットワーク化の状況

コーディネーター(1層)は、社会福祉協議会の係長であり、常に連携している。
ネットワーク状況も、関連施設、事業者等が構成員であるので良好である。

9 難航していること、課題など

当年度、買い物支援と孤立支援が挙げられているが、その元凶とも考えられる、「移動支援」は問題である。
道路交通法、道路運送法等、福祉有償運送事業、地域の運送事業者、需要側と供給側の実態、持続性等を考慮し検討しているが、会議をおこなうものの課題は多い。
一部の地域は、施設の協力をいただき、試験的に「買い物支援のデモンストレーション」を行った。

生活支援体制整備事業
実施状況等ヒアリング調査票(令和元年10月1日現在)

●市町村名	大網白里市	●担当課	高齢者支援課
●担当者名	前田・出沼	●連絡先	Tel: 0475-70-0332
			E-mail: korei@city.oamishirasato.lg.jp

1 生活支援コーディネーターや協議体を考えるとりくみ

「目指す地域」についての住民との協議・ワークショップやフォーラムの開催	
<input type="checkbox"/> 実施した	→ 具体的に()
<input type="checkbox"/> 今後実施する予定	→ 具体的に()
<input checked="" type="checkbox"/> 実施する予定はない	

2 生活支援コーディネーター(SC)について

	第1層	第2層
配置	<input checked="" type="checkbox"/> 決まっている <input type="checkbox"/> 決まっていない	<input checked="" type="checkbox"/> 決まっている <input type="checkbox"/> 決まっていない
人数	(1)人	1ヶ所あたり(1)人 合計()人
所属	<input type="checkbox"/> 行政 <input checked="" type="checkbox"/> 社協 <input type="checkbox"/> 包括 <input type="checkbox"/> その他 →具体的に()	<input type="checkbox"/> 行政 <input checked="" type="checkbox"/> 社協 <input type="checkbox"/> 包括 <input type="checkbox"/> その他 →具体的に()
選考方法	推薦	各支部社協会長が兼務
具体的な活動	第2層コーディネーター等へのフォロー	地域内のニーズ調査
任期	(1)年	(1)年
予算	<input checked="" type="checkbox"/> あり →具体的に(2,955,513) <input type="checkbox"/> なし	<input checked="" type="checkbox"/> あり →具体的に(2,400,000) <input type="checkbox"/> なし
市民への周知	<input type="checkbox"/> あり →具体的に() <input checked="" type="checkbox"/> なし	<input type="checkbox"/> あり →具体的に() <input checked="" type="checkbox"/> なし
その他		

3 協議体について

	第1層	第2層
設置	<input checked="" type="checkbox"/> 決まっている <input type="checkbox"/> 決まっていない	<input checked="" type="checkbox"/> 決まっている→(生活)圏域 設置数(5)ヶ所 うち実稼働()ヶ所 <input type="checkbox"/> 決まっていない
構成メンバー(団体)	社協・NPO・シルバー・老人クラブ・介護保険事業所・学識経験者	支部社協
事務局	<input checked="" type="checkbox"/> 行政 <input type="checkbox"/> 社協 <input type="checkbox"/> 包括 <input type="checkbox"/> その他 →具体的に()	<input type="checkbox"/> 行政 <input checked="" type="checkbox"/> 社協 <input type="checkbox"/> 包括 <input type="checkbox"/> その他 →具体的に()
協議体の目的・役割の協議	市全域の課題把握・各地域へのフォロー	地域内の課題・ニーズの把握
具体的な活動	年()回開催 内容()	内容(現在ニーズ調査中)
その他	一度開催したが、今後は2層の活動が軌道に乗ってから開催する予定	

4 社会資源の調査について

※調査先、調査方法、調査した結果や活用について御記入ください

実施していない

5 生活支援サービスのニーズ調査について

※調査先、調査方法、調査した結果や活用について御記入ください

民生委員による独居高齢者向けのアンケート調査を実施している。

6 サービスの立ち上げについて

協議体によるサービスの立ち上げ

- | | | | | | |
|---|---|---------------------------------------|-------------------------------|---------------------------------|-------------------------------|
| <input type="checkbox"/> 立ち上げた | → | <input type="checkbox"/> 買物支援 | <input type="checkbox"/> 移動支援 | <input type="checkbox"/> 居場所づくり | <input type="checkbox"/> 家事援助 |
| | | <input type="checkbox"/> その他 →具体的に() | | | |
| <input type="checkbox"/> 今後立ち上げる予定 | → | <input type="checkbox"/> 買物支援 | <input type="checkbox"/> 移動支援 | <input type="checkbox"/> 居場所づくり | <input type="checkbox"/> 家事援助 |
| | | <input type="checkbox"/> その他 →具体的に() | | | |
| ■ 協議できていない | | | | | |
| <input type="checkbox"/> 協議体を通さずにサービスを立ち上げた | → | 具体的に() | | | |

7 生活支援サービスの担い手の発掘・養成について

年1回生活サポーター養成研修を実施している

8 管内の社会福祉法人・施設との連携・ネットワーク化の状況

連携できていない

9 難航していること、課題など

生活サポーター養成研修の参加者が少ない

4 社会資源の調査について

※調査先、調査方法、調査した結果や活用について御記入ください

生活支援体制づくりの勉強会にてグループワークを行い、困りごと等のニーズについて話し合った。

5 生活支援サービスのニーズ調査について

※調査先、調査方法、調査した結果や活用について御記入ください

生活支援体制づくりの勉強会にてグループワークを行い、困りごと等のニーズについて話し合った。

6 サービスの立ち上げについて

協議体によるサービスの立ち上げ

- | | | | | | | |
|---|---|-------------------------------------|--|---------------------------------|-------------------------------|---|
| <input type="checkbox"/> 立ち上げた | → | <input type="checkbox"/> 買物支援 | <input type="checkbox"/> 移動支援 | <input type="checkbox"/> 居場所づくり | <input type="checkbox"/> 家事援助 |) |
| | | <input type="checkbox"/> その他 →具体的に(| | | | |
| <input checked="" type="checkbox"/> 今後立ち上げる予定 | → | <input type="checkbox"/> 買物支援 | <input checked="" type="checkbox"/> 移動支援 | <input type="checkbox"/> 居場所づくり | <input type="checkbox"/> 家事援助 |) |
| | | <input type="checkbox"/> その他 →具体的に(| | | | |
| <input type="checkbox"/> 協議できていない | | | | | | |
| <input type="checkbox"/> 協議体を通さずにサービスを立ち上げた | → | 具体的に(| | | |) |

7 生活支援サービスの担い手の発掘・養成について

生活支援体制づくりの勉強会の開催

8 管内の社会福祉法人・施設との連携・ネットワーク化の状況

町内のデイサービス事業者等へ移動支援について説明会を開催した。

9 難航していること、課題など

具体的なサービス提供の内容や開始時期や担い手。

**生活支援体制整備事業
実施状況等ヒアリング調査票(令和元年10月1日現在)**

●市町村名 芝山町 ●担当者名 西海 美穂	●担当課 福祉保健課 ●連絡先 TEL: 0479-77-3925 E-mail: kaigo@town.shibayama.lg.jp
--	--

1 生活支援コーディネーターや協議体を考えるとりくみ

「目指す地域」についての住民との協議・ワークショップやフォーラムの開催	
<input type="checkbox"/> 実施した → 具体的に() <input type="checkbox"/> 今後実施する予定 → 具体的に() <input checked="" type="checkbox"/> 実施する予定はない	

2 生活支援コーディネーター(SC)について

	第1層	第2層
配置	<input checked="" type="checkbox"/> 決まっている <input type="checkbox"/> 決まっていない	<input type="checkbox"/> 決まっている <input type="checkbox"/> 決まっていない
人数	(1)人	1ヶ所あたり()人 合計()人
所属	<input type="checkbox"/> 行政 <input checked="" type="checkbox"/> 社協 <input type="checkbox"/> 包括 <input type="checkbox"/> その他 →具体的に()	<input type="checkbox"/> 行政 <input type="checkbox"/> 社協 <input type="checkbox"/> 包括 <input type="checkbox"/> その他 →具体的に()
選考方法	地域福祉に根ざしている社協へ委託した	
具体的な活動	協議体の運営。サービス利用者と協力員(ボランティア)のコーディネート。生活情報冊子の作成	
任期	()年 特になし	()年
予算	<input checked="" type="checkbox"/> あり →具体的に(338,524円) <input type="checkbox"/> なし	<input type="checkbox"/> あり →具体的に() <input type="checkbox"/> なし
市民への周知	<input checked="" type="checkbox"/> あり →具体的に(広報誌、ちらし回覧) <input type="checkbox"/> なし	<input type="checkbox"/> あり →具体的に() <input type="checkbox"/> なし
その他		日常生活圏域1箇所の為、第1階層のSCで第2階層のSCの役割も兼ねる。

3 協議体について

	第1層	第2層
設置	<input checked="" type="checkbox"/> 決まっている <input type="checkbox"/> 決まっていない	<input type="checkbox"/> 決まっている→()圏域 設置数()ヶ所 うち実稼働()ヶ所 <input type="checkbox"/> 決まっていない
構成メンバー(団体)	社協・民生児童委員・特別養護老人ホーム施設長・ケアマネジャー・保健推進員協議会・老人クラブ・芝山町商工会・ボランティア・中央公民館・行政(福祉保健課・保健センター)	
事務局	<input type="checkbox"/> 行政 <input checked="" type="checkbox"/> 社協 <input checked="" type="checkbox"/> 包括 <input type="checkbox"/> その他 →具体的に()	<input type="checkbox"/> 行政 <input type="checkbox"/> 社協 <input type="checkbox"/> 包括 <input type="checkbox"/> その他 →具体的に()
協議体の目的・役割の協議	地域のニーズを把握し、どのようなサービスが必要かを検討、構築を目指す。	
具体的な活動	年(3)回開催 内容(活動内容の検討、生活情報冊子の作成)	内容()
その他		日常生活圏域1箇所の為、第1層の協議体で第2層の役割も兼ねる。

4 社会資源の調査について

※調査先、調査方法、調査した結果や活用について御記入ください

商工会加盟店にどんなサービスを提供しているのか郵送調査を実施。調査結果にもとづき、生活情報冊子(便利帳)を作成する予定。

5 生活支援サービスのニーズ調査について

※調査先、調査方法、調査した結果や活用について御記入ください

70歳以上の高齢者のみの世帯に対し、ニーズ調査を平成29年度に実施。地区社協に配布を依頼、回収は郵送もしくは地区社協会員が回収した。結果は協議会会議の中で確認し、立ち上げの必要なサービスを検討し、今年度から「ワンコinサービス」として開始。

6 サービスの立ち上げについて

協議体によるサービスの立ち上げ

- | | | | | | |
|----------------------|---|--------------------------|--------|----------|--------|
| ■ 立ち上げた | → | ■ 買物支援 | □ 移動支援 | □ 居場所づくり | ■ 家事援助 |
| | | ■ その他 → 具体的に(電球交換・家具の移動) | | | |
| □ 今後立ち上げる予定 | → | □ 買物支援 | □ 移動支援 | □ 居場所づくり | □ 家事援助 |
| | | □ その他 → 具体的に() | | | |
| □ 協議できていない | | | | | |
| □ 協議体を通さずにサービスを立ち上げた | → | 具体的に() | | | |

7 生活支援サービスの担い手の発掘・養成について

担い手の発掘・養成については、今後検討していきたい。

8 管内の社会福祉法人・施設との連携・ネットワーク化の状況

管内の社会福祉法人の施設長に参加いただき意見をいただいている。

9 難航していること、課題など

担い手(協力員)の確保や利用者を増やすためにも周知が必要。

**生活支援体制整備事業
実施状況等ヒアリング調査票（令和元年10月1日現在）**

●市町村名 横芝光町 ●担当者名 林 栄司	●担当課 福祉課 ●連絡先 TEL: 0479-84-1257 E-mail: fukushi@town.yokoshibahikari.lg.jp
--	---

1 生活支援コーディネーターや協議体を考えるとりくみ

「目指す地域」についての住民との協議・ワークショップやフォーラムの開催	
<input type="checkbox"/> 実施した → 具体的に() <input type="checkbox"/> 今後実施する予定 → 具体的に() <input checked="" type="checkbox"/> 実施する予定はない	

2 生活支援コーディネーター(SC)について

	第1層	第2層
配置	<input checked="" type="checkbox"/> 決まっている <input type="checkbox"/> 決まっていない	<input type="checkbox"/> 決まっている <input checked="" type="checkbox"/> 決まっていない
人数	(2)人	1ヶ所あたり()人 合計()人
所属	<input type="checkbox"/> 行政 <input checked="" type="checkbox"/> 社協 <input type="checkbox"/> 包括 <input type="checkbox"/> その他 →具体的に()	<input type="checkbox"/> 行政 <input type="checkbox"/> 社協 <input type="checkbox"/> 包括 <input type="checkbox"/> その他 →具体的に()
選考方法	県が実施する生活支援コーディネーター養成研修修了者の中から町長が選任する	
具体的な活動	(1)地域資源の開発 (2)ネットワークの構築 (3)ニーズ及び取り組みのマッチング	
任期	()年 定めなし	()年
予算	<input checked="" type="checkbox"/> あり →具体的に(報償費6,400円×4日×12月×2名) <input type="checkbox"/> なし	<input type="checkbox"/> あり →具体的に() <input type="checkbox"/> なし
市民への周知	<input checked="" type="checkbox"/> あり →具体的に(パンフレットとを作成し全戸配布) <input type="checkbox"/> なし	<input type="checkbox"/> あり →具体的に() <input type="checkbox"/> なし
その他		

3 協議体について

	第1層	第2層
設置	<input checked="" type="checkbox"/> 決まっている <input type="checkbox"/> 決まっていない	<input type="checkbox"/> 決まっている→()圏域 設置数()ヶ所 うち実稼働()ヶ所 <input type="checkbox"/> 決まっていない
構成メンバー(団体)	・福祉課長 ・福祉課に属する職員 ・地域包括支援センターに属する職員 ・コーディネーター	
事務局	<input checked="" type="checkbox"/> 行政 <input type="checkbox"/> 社協 <input type="checkbox"/> 包括 <input type="checkbox"/> その他 →具体的に()	<input type="checkbox"/> 行政 <input type="checkbox"/> 社協 <input type="checkbox"/> 包括 <input type="checkbox"/> その他 →具体的に()
協議体の目的・役割の協議	協議体は、コーディネーターを組織的に補完し、企画、立案及び方針策定を行い、地域づくりにおける意識の統一を図るものとする。	
具体的な活動	年(3)回開催 内容(地域資源の開発) 啓発紙の発行等	内容()
その他		

4 社会資源の調査について

※調査先、調査方法、調査した結果や活用について御記入ください

行政・地域包括支援センター・コーディネーターが把握している社会資源について情報共有をし、更に町民に対しコーディネーターがアンケート調査を行い地域の現状について共通認識を図った。

5 生活支援サービスのニーズ調査について

※調査先、調査方法、調査した結果や活用について御記入ください

町民に対しコーディネーターがアンケート調査を行いニーズの把握をし今後必要とされるサービスの把握についての協議を

6 サービスの立ち上げについて

協議体によるサービスの立ち上げ

- | | | | | | |
|---|---|---------------------------------------|-------------------------------|---------------------------------|-------------------------------|
| <input type="checkbox"/> 立ち上げた | → | <input type="checkbox"/> 買物支援 | <input type="checkbox"/> 移動支援 | <input type="checkbox"/> 居場所づくり | <input type="checkbox"/> 家事援助 |
| | | <input type="checkbox"/> その他 →具体的に() | | | |
| <input type="checkbox"/> 今後立ち上げる予定 | → | <input type="checkbox"/> 買物支援 | <input type="checkbox"/> 移動支援 | <input type="checkbox"/> 居場所づくり | <input type="checkbox"/> 家事援助 |
| | | <input type="checkbox"/> その他 →具体的に() | | | |
| ■ 協議できていない | | | | | |
| <input type="checkbox"/> 協議体を通さずにサービスを立ち上げた | → | 具体的に() | | | |

7 生活支援サービスの担い手の発掘・養成について

社会福祉協議会にあるボランティア団体の中から生活支援サービスの担い手を育成できないか協議中

8 管内の社会福祉法人・施設との連携・ネットワーク化の状況

地域包括支援センターを社会福祉法人に委託しており協議体に包括職員も参加しているが新たなサービスにつなげるまでの協議は現在できていない。

9 難航していること、課題など

協議体で生活支援サービスの立ち上げが必要になっても、実際に担い手となる団体の立ち上げ方や運営のノウハウがないため先に進まないのが現状である。

●市町村名	茂原市	●担当課	高齢者支援課
●担当者名	安藤隆史	●連絡先	TEL:0475-20-1583 E-mail:houkatu@city.mobara.chiba.jp

「目指す地域」についての住民との協議・ワークショップやフォーラムの開催

<input type="checkbox"/> 実施した	→ 具体的に(
<input type="checkbox"/> 今後実施する予定	→ 具体的に(
<input checked="" type="checkbox"/> 実施する予定はない	

	第1層	第2層
配置	<input checked="" type="checkbox"/> 決まっている <input type="checkbox"/> 決まっていない	<input type="checkbox"/> 決まっている <input checked="" type="checkbox"/> 決まっていない ※検討中
人数	(1)人	1ヶ所あたり(1)人 合計(4)人
所属	<input checked="" type="checkbox"/> 行政 <input type="checkbox"/> 社協 <input type="checkbox"/> 包括 <input type="checkbox"/> その他 →具体的に()	<input type="checkbox"/> 行政 <input type="checkbox"/> 社協 <input checked="" type="checkbox"/> 包括 <input type="checkbox"/> その他 →具体的に()
選考方法	市で協議検討の上選出	市で協議検討の上選出
具体的な活動	地域資源の収集等 地域資源と住民ニーズの把握 協議体の運営に関すること	地域資源の収集等 地域資源と住民ニーズの把握 協議体の運営に関すること
任期	()年 ※任期は決めていない	(1)年 ※随時更新
予算	<input checked="" type="checkbox"/> あり →具体的に(人件費) <input type="checkbox"/> なし	<input checked="" type="checkbox"/> あり →具体的に(委託料) <input type="checkbox"/> なし
市民への周知	<input type="checkbox"/> あり →具体的に() <input checked="" type="checkbox"/> なし	<input type="checkbox"/> あり →具体的に() <input checked="" type="checkbox"/> なし
その他		

	第1層	第2層
設置	<input checked="" type="checkbox"/> 決まっている <input type="checkbox"/> 決まっていない	<input type="checkbox"/> 決まっている→()圏域 設置数()ヶ所 うち実稼働()ヶ所 <input checked="" type="checkbox"/> 決っていない
構成メンバー(団体)	議題に応じて随時決定	議題に応じて随時決定
事務局	<input checked="" type="checkbox"/> 行政 <input type="checkbox"/> 社協 <input type="checkbox"/> 包括 <input type="checkbox"/> その他 →具体的に()	<input type="checkbox"/> 行政 <input type="checkbox"/> 社協 <input type="checkbox"/> 包括 <input checked="" type="checkbox"/> その他 →具体的に(SC)
協議体の目的・役割の協議	地域団体や職能団体とのマッチング、課題の抽出、課題に対する検討 等	地域団体や職能団体とのマッチング、課題の抽出、課題に対する検討 等
具体的な活動	年()回開催 内容() 具体的には決めていない	内容() 具体的には決めていない
その他		

4 社会資源の調査について

※調査先、調査方法、調査した結果や活用について御記入ください

直営の基幹型地域包括支援センター及び委託地域包括支援センターの通常業務の中で明らかになった団体等へ直接訪問等を行い、把握する。また、口コミ等により随時把握した際にはアプローチしていく

5 生活支援サービスのニーズ調査について

※調査先、調査方法、調査した結果や活用について御記入ください

6 サービスの立ち上げについて

協議体によるサービスの立ち上げ

- | | | | | | | |
|---|---|---|-------------------------------|---------------------------------|-------------------------------|--|
| <input type="checkbox"/> 立ち上げた | → | <input type="checkbox"/> 買物支援 | <input type="checkbox"/> 移動支援 | <input type="checkbox"/> 居場所づくり | <input type="checkbox"/> 家事援助 | |
| | | <input type="checkbox"/> その他 →具体的に() | | | | |
| <input checked="" type="checkbox"/> 今後立ち上げる予定 | → | <input type="checkbox"/> 買物支援 | <input type="checkbox"/> 移動支援 | <input type="checkbox"/> 居場所づくり | <input type="checkbox"/> 家事援助 | |
| | | <input checked="" type="checkbox"/> その他 →具体的に(必要性や実現可能性が明らかになれば立ち上げる) | | | | |
| <input type="checkbox"/> 協議できていない | | | | | | |
| <input type="checkbox"/> 協議体を通さずにサービスを立ち上げた | → | 具体的に() | | | | |

7 生活支援サービスの担い手の発掘・養成について

様々な場面で知り得た地域住民団体や介護保険サービス事業者等を想定する。

8 管内の社会福祉法人・施設との連携・ネットワーク化の状況

協議体を通じて緩やかに連携を図っている

9 難航していること、課題など

サービスの立ち上げなど「結果」を求めると全てにおいてが課題になるが、連携や協議体を進めていくことを重点的に推進していることに関しては、地域団体や職能団体など、少しずつ同業種間や異業種間での連携は図られていると思われる。

4 社会資源の調査について

※調査先、調査方法、調査した結果や活用について御記入ください

商工会へのアンケートを実施。また、地域の活動に参加し情報収集を行っている。

5 生活支援サービスのニーズ調査について

※調査先、調査方法、調査した結果や活用について御記入ください

6 サービスの立ち上げについて

協議体によるサービスの立ち上げ

- | | | | | | | |
|---|---|-------------------------------|-------------------------------|---------------------------------|-------------------------------|---|
| <input type="checkbox"/> 立ち上げた | → | <input type="checkbox"/> 買物支援 | <input type="checkbox"/> 移動支援 | <input type="checkbox"/> 居場所づくり | <input type="checkbox"/> 家事援助 | |
| | | <input type="checkbox"/> その他 | →具体的に(| | |) |
| <input type="checkbox"/> 今後立ち上げる予定 | → | <input type="checkbox"/> 買物支援 | <input type="checkbox"/> 移動支援 | <input type="checkbox"/> 居場所づくり | <input type="checkbox"/> 家事援助 | |
| | | <input type="checkbox"/> その他 | →具体的に(| | |) |
| ■ 協議できていない | | | | | | |
| <input type="checkbox"/> 協議体を通さずにサービスを立ち上げた | → | 具体的に(| | | |) |

7 生活支援サービスの担い手の発掘・養成について

8 管内の社会福祉法人・施設との連携・ネットワーク化の状況

9 難航していること、課題など

住民主体という意識付けが難しい。

**生活支援体制整備事業
実施状況等ヒアリング調査票(令和元年10月1日現在)**

●市町村名 睦沢町 ●担当者名 宮原勇二・藤生智子	●担当課 福祉課 福祉介護班 ●連絡先 Tel: 0475-44-2504 E-mail: hukusi@town.mutsuzawa.chiba.jp
--	--

1 生活支援コーディネーターや協議体を考えるとりくみ

「目指す地域」についての住民との協議・ワークショップやフォーラムの開催	
<input type="checkbox"/> 実施した → 具体的に() <input checked="" type="checkbox"/> 今後実施する予定 → 具体的に(11/14 区長、民生委員と社協、町、包括で協議体を開催 <input type="checkbox"/> 実施する予定はない	

2 生活支援コーディネーター(SC)について

	第1層	第2層
配置	<input checked="" type="checkbox"/> 決まっている <input type="checkbox"/> 決まっていない	<input type="checkbox"/> 決まっている <input type="checkbox"/> 決まっていない
人数	(1)人	1ヶ所あたり()人 合計()人
所属	<input type="checkbox"/> 行政 <input checked="" type="checkbox"/> 社協 <input type="checkbox"/> 包括 <input type="checkbox"/> その他 →具体的に()	<input type="checkbox"/> 行政 <input type="checkbox"/> 社協 <input type="checkbox"/> 包括 <input type="checkbox"/> その他 →具体的に()
選考方法	地域福祉やネットワーク作りの実績のある社協へ委託	
具体的な活動	協議体の運営。地区を踏査し資源調査。ボランティア講習開催。	
任期	()年	()年
予算	<input checked="" type="checkbox"/> あり →具体的に(5,369,000円) <input type="checkbox"/> なし	<input type="checkbox"/> あり →具体的に() <input type="checkbox"/> なし
市民への周知	<input checked="" type="checkbox"/> あり →具体的に(社協だより、町広報) <input type="checkbox"/> なし	<input type="checkbox"/> あり →具体的に() <input type="checkbox"/> なし
その他		

3 協議体について

	第1層	第2層
設置	<input checked="" type="checkbox"/> 決まっている <input type="checkbox"/> 決まっていない	<input type="checkbox"/> 決まっている→()圏域 設置数()ヶ所 うち実稼働()ヶ所 <input type="checkbox"/> 決まっていない
構成メンバー(団体)	行政、社協、地域包括、他議題により決定	
事務局	<input type="checkbox"/> 行政 <input checked="" type="checkbox"/> 社協 <input type="checkbox"/> 包括 <input type="checkbox"/> その他 →具体的に()	<input type="checkbox"/> 行政 <input type="checkbox"/> 社協 <input type="checkbox"/> 包括 <input type="checkbox"/> その他 →具体的に()
協議体の目的・役割の協議	ニーズ、課題整理、自治会等への働きかけ	
具体的な活動	年(12)回開催 内容(訪問活動を通じた地域調査からニーズを拾い、地域の話し合いへ繋げる活動)	内容()
その他		

4 社会資源の調査について

※調査先、調査方法、調査した結果や活用について御記入ください

自治会の取り組みを聴き取り調査し、得た情報について他地域でも参考にしてみよう視察意見交換会を開催した

5 生活支援サービスのニーズ調査について

※調査先、調査方法、調査した結果や活用について御記入ください

ちよこっとボランティア活動から得たニーズ、訪問活動から得たニーズを地域の話し合いの場に繋げていく。
総合事業ヘルパー利用者の支援内容の内訳を包括で精査し、生活支援サービスの予測に役立てる。

6 サービスの立ち上げについて

協議体によるサービスの立ち上げ

- | | | | | | |
|---|---|--|-------------------------------|---------------------------------|-------------------------------|
| ■ 立ち上げた | → | <input type="checkbox"/> 買物支援 | <input type="checkbox"/> 移動支援 | <input type="checkbox"/> 居場所づくり | <input type="checkbox"/> 家事援助 |
| | | ■ その他 → 具体的に(ちよこっとボランティア) | | | |
| <input type="checkbox"/> 今後立ち上げる予定 | → | <input type="checkbox"/> 買物支援 | <input type="checkbox"/> 移動支援 | <input type="checkbox"/> 居場所づくり | <input type="checkbox"/> 家事援助 |
| | | <input type="checkbox"/> その他 → 具体的に() | | | |
| <input type="checkbox"/> 協議できていない | | | | | |
| <input type="checkbox"/> 協議体を通さずにサービスを立ち上げた | → | 具体的に() | | | |

7 生活支援サービスの担い手の発掘・養成について

ちよこっとボランティア、協力者、介護予防推進員等、既存の活動者との関わりの中で、担い手になりそうな人材にアプロー

8 管内の社会福祉法人・施設との連携・ネットワーク化の状況

社協主催イベントや各施設で行うイベントや取り組みにSGが参加することで関係を深めている

9 難航していること、課題など

・小規模で高齢化の高い自治体では、担い手が少なく、新しい仕組みづくりは難しいと感じている。既存のサービスの強化、継続に目を向け取り組んでいる。
・住民に危機感がなく(お互い何となく助け合いが行えている様子もある)事業の理解、必要性を訴求することに難しさを感じている。

生活支援体制整備事業
実施状況等ヒアリング調査票(令和元年10月1日現在)

●市町村名 長生村 ●担当者名 大野 香代子	●担当課 福祉課 ●連絡先 Tel: 0475-32-6865 E-mail: houkatu@vill>chosei>lg>jp
---	--

1 生活支援コーディネーターや協議体を考えるとりくみ

「目指す地域」についての住民との協議・ワークショップやフォーラムの開催	
<input type="checkbox"/> 実施した → 具体的に() <input type="checkbox"/> 今後実施する予定 → 具体的に() <input checked="" type="checkbox"/> 実施する予定はない	

2 生活支援コーディネーター(SC)について

	第1層	第2層
配置	<input checked="" type="checkbox"/> 決まっている <input type="checkbox"/> 決まっていない	<input type="checkbox"/> 決まっている <input checked="" type="checkbox"/> 決まっていない
人数	(1)人	1ヶ所あたり()人 合計()人
所属	<input type="checkbox"/> 行政 <input checked="" type="checkbox"/> 社協 <input type="checkbox"/> 包括 <input type="checkbox"/> その他 →具体的に()	<input type="checkbox"/> 行政 <input type="checkbox"/> 社協 <input type="checkbox"/> 包括 <input type="checkbox"/> その他 →具体的に()
選考方法	地域福祉において関係機関と密に実施している社協とした	
具体的な活動	協議体の開催運営。生活支援サービスの開発。	
任期	(1)年	()年
予算	<input checked="" type="checkbox"/> あり →具体的に(1800千円/年) <input type="checkbox"/> なし	<input type="checkbox"/> あり →具体的に() <input type="checkbox"/> なし
市民への周知	<input type="checkbox"/> あり →具体的に() <input checked="" type="checkbox"/> なし	<input type="checkbox"/> あり →具体的に() <input type="checkbox"/> なし
その他		

3 協議体について

	第1層	第2層
設置	<input checked="" type="checkbox"/> 決まっている <input type="checkbox"/> 決まっていない	<input type="checkbox"/> 決まっている→()圏域 設置数()ヶ所 うち実稼働()ヶ所 <input checked="" type="checkbox"/> 決まっていない
構成メンバー(団体)	行政・社協・商工会・ボランティア代表・民生児童委員・社会福祉法人・青少年相談員・保護司・更生保護女性会・身障福祉会・老人会・学校教育課長・主任介護支援専門員	
事務局	<input type="checkbox"/> 行政 <input type="checkbox"/> 社協 <input checked="" type="checkbox"/> 包括 <input type="checkbox"/> その他 →具体的に()	<input type="checkbox"/> 行政 <input type="checkbox"/> 社協 <input type="checkbox"/> 包括 <input type="checkbox"/> その他 →具体的に()
協議体の目的・役割の協議	地域課題・サービスの検討	
具体的な活動	年(1)回開催 内容(生活支援体制への理解・地域課題検討)	内容()
その他		

4 社会資源の調査について

※調査先、調査方法、調査した結果や活用について御記入ください

村内ケアマネと社会資源情報の共有と、生活支援コーディネーターが商工会へ照会し高齢者が対象のサービスをまとめた

5 生活支援サービスのニーズ調査について

※調査先、調査方法、調査した結果や活用について御記入ください

行政資料(人口グラフ、高齢化率、介護保険認定状況。介護保険認定率)

6 サービスの立ち上げについて

協議体によるサービスの立ち上げ

- | | | | | | |
|---|---|--|-------------------------------|---------------------------------|-------------------------------|
| <input type="checkbox"/> 立ち上げた | → | <input type="checkbox"/> 買物支援 | <input type="checkbox"/> 移動支援 | <input type="checkbox"/> 居場所づくり | <input type="checkbox"/> 家事援助 |
| | | <input type="checkbox"/> その他 →具体的に() | | | |
| <input checked="" type="checkbox"/> 今後立ち上げる予定 | → | <input type="checkbox"/> 買物支援 | <input type="checkbox"/> 移動支援 | <input type="checkbox"/> 居場所づくり | <input type="checkbox"/> 家事援助 |
| | | <input checked="" type="checkbox"/> その他 →具体的に(有償ボランティアによる生活支援サービス) | | | |
| <input type="checkbox"/> 協議できていない | | | | | |
| <input type="checkbox"/> 協議体を通さずにサービスを立ち上げた | → | 具体的に() | | | |

7 生活支援サービスの担い手の発掘・養成について

未実施

8 管内の社会福祉法人・施設との連携・ネットワーク化の状況

未実施

9 難航していること、課題など

- ・コーディネーターが兼務であったり、協議体メンバーも様々な協議会に属していることでなかなか進まない。
- ・担い手についても発掘、養成ともにノウハウ不足で困難。

4 社会資源の調査について

※調査先、調査方法、調査した結果や活用について御記入ください

主に町社協で運営及び把握している社会資源を聞き取り調査し、今後の生活支援サービスの展開材料とする。

5 生活支援サービスのニーズ調査について

※調査先、調査方法、調査した結果や活用について御記入ください

当町在住の介護保険認定者数名を対象とした「生活の困りごと」について居宅ケアマネージャーを介してアンケート調査を実施した。(H27年度)

6 サービスの立ち上げについて

協議体によるサービスの立ち上げ

- | | | | | | | |
|---|---|-------------------------------|-------------------------------|---------------------------------|-------------------------------|--|
| <input type="checkbox"/> 立ち上げた | → | <input type="checkbox"/> 買物支援 | <input type="checkbox"/> 移動支援 | <input type="checkbox"/> 居場所づくり | <input type="checkbox"/> 家事援助 | |
| | | <input type="checkbox"/> その他 | →具体的に() | | | |
| <input type="checkbox"/> 今後立ち上げる予定 | → | <input type="checkbox"/> 買物支援 | <input type="checkbox"/> 移動支援 | <input type="checkbox"/> 居場所づくり | <input type="checkbox"/> 家事援助 | |
| | | <input type="checkbox"/> その他 | →具体的に() | | | |
| ■ 協議できていない | | | | | | |
| <input type="checkbox"/> 協議体を通さずにサービスを立ち上げた | → | 具体的に() | | | | |

7 生活支援サービスの担い手の発掘・養成について

担い手養成講座を平成27年度に開催した。

8 管内の社会福祉法人・施設との連携・ネットワーク化の状況

特になし。

9 難航していること、課題など

今年度に関しては、協議体(会議)の開催が出来ていない状況。
訪問型サービスの新規開発を課題としていく予定。

**生活支援体制整備事業
実施状況等ヒアリング調査票(令和元年10月1日現在)**

●市町村名 長柄町 ●担当者名 木之下	●担当課 健康福祉課 介護保険係 ●連絡先 Tel : 0475-30-6000 E-mail : houkatsu@towm.nagara.chiba.jp
--	---

1 生活支援コーディネーターや協議体を考えるとりくみ

「目指す地域」についての住民との協議・ワークショップやフォーラムの開催	
<input checked="" type="checkbox"/> 実施した <input type="checkbox"/> 今後実施する予定 <input type="checkbox"/> 実施する予定はない	→ 具体的に(生活支援協議会を年4回開催、今年度生活支援の担い手養成講座にて協議の → 具体的に(

2 生活支援コーディネーター(SC)について

	第1層	第2層
配置	<input checked="" type="checkbox"/> 決まっている <input type="checkbox"/> 決まっていない	<input type="checkbox"/> 決まっている <input type="checkbox"/> 決まっていない
人数	(2)人	1ヶ所あたり()人 合計()人
所属	<input type="checkbox"/> 行政 <input checked="" type="checkbox"/> 社協 <input type="checkbox"/> 包括 <input type="checkbox"/> その他 →具体的に()	<input type="checkbox"/> 行政 <input type="checkbox"/> 社協 <input type="checkbox"/> 包括 <input type="checkbox"/> その他 →具体的に()
選考方法	地域の実情を把握し、実績を加味して、社協へ依頼	
具体的な活動	地域資源の把握、住民ニーズの掘り起こし等	
任期	()年 特になし	()年
予算	<input type="checkbox"/> あり →具体的に() <input checked="" type="checkbox"/> なし	<input type="checkbox"/> あり →具体的に() <input type="checkbox"/> なし
市民への周知	<input checked="" type="checkbox"/> あり →具体的に(担い手講座等で紹介) <input type="checkbox"/> なし	<input type="checkbox"/> あり →具体的に() <input type="checkbox"/> なし
その他		

3 協議体について

	第1層	第2層
設置	<input checked="" type="checkbox"/> 決まっている <input type="checkbox"/> 決まっていない	<input type="checkbox"/> 決まっている→()圏域 設置数()ヶ所 うち実稼働()ヶ所 <input type="checkbox"/> 決まっていない
構成メンバー(団体)	社会福祉協議会、民生委員児童委員協議会、生涯クラブ連合会(老人クラブ)、ボランティア連合会、介護予防推進会、シルバー人材センター、医療機関・介護専門職、町担当課、包括	
事務局	<input type="checkbox"/> 行政 <input type="checkbox"/> 社協 <input checked="" type="checkbox"/> 包括 <input type="checkbox"/> その他 →具体的に()	<input type="checkbox"/> 行政 <input type="checkbox"/> 社協 <input type="checkbox"/> 包括 <input type="checkbox"/> その他 →具体的に()
協議体の目的・役割の協議	生活支援サービスの体制整備	
具体的な活動	年(4)回開催 内容(生活支援サービス、担い手養成について)	内容()
その他		

4 社会資源の調査について

※調査先、調査方法、調査した結果や活用について御記入ください

行政で実施している日常圏域ニーズ調査(健康とくらしの調査)の結果を分析。
町・社協が把握している社会資源を図表化。

5 生活支援サービスのニーズ調査について

※調査先、調査方法、調査した結果や活用について御記入ください

社協で実施した生活支援に関するアンケート調査からニーズを把握
日常圏域ニーズ調査での独自項目で生活支援に関する質問を実施。

6 サービスの立ち上げについて

協議体によるサービスの立ち上げ

- | | | | | | |
|---|---|---|-------------------------------|---------------------------------|--|
| <input checked="" type="checkbox"/> 立ち上げた | → | <input type="checkbox"/> 買物支援 | <input type="checkbox"/> 移動支援 | <input type="checkbox"/> 居場所づくり | <input type="checkbox"/> 家事援助 |
| | | <input checked="" type="checkbox"/> その他 →具体的に(救急医療情報キット) | | | |
| <input checked="" type="checkbox"/> 今後立ち上げる予定 | → | <input type="checkbox"/> 買物支援 | <input type="checkbox"/> 移動支援 | <input type="checkbox"/> 居場所づくり | <input checked="" type="checkbox"/> 家事援助 |
| | | <input checked="" type="checkbox"/> その他 →具体的に(ちょっとしたお手伝い) | | | |
| <input type="checkbox"/> 協議できていない | | | | | |
| <input type="checkbox"/> 協議体を通さずにサービスを立ち上げた | → | 具体的に() | | | |

7 生活支援サービスの担い手の発掘・養成について

生活支援ボランティア養成講座を実施予定。
過去、講座受講者の同窓会にてネットワーク形成を目指す。

8 管内の社会福祉法人・施設との連携・ネットワーク化の状況

既に認知症カフェの実施で一部社会福祉施設との連携は出来ているものの、今後他法人・施設への働きかけを要する状況

9 難航していること、課題など

小規模の自治体であるため、利用実績としてなかなか成果が上がりにくい。

**生活支援体制整備事業
実施状況等ヒアリング調査票(令和元年10月1日現在)**

●市町村名 長南町 ●担当者名 井龍 美香	●担当課 福祉課 ●連絡先 Tel: 0475-40-5901 E-mail: houkatu@town.chonan.chiba.jp
--	---

1 生活支援コーディネーターや協議体を考えるとりくみ

「目指す地域」についての住民との協議・ワークショップやフォーラムの開催	
<input type="checkbox"/> 実施した → 具体的に() <input type="checkbox"/> 今後実施する予定 → 具体的に() <input checked="" type="checkbox"/> 実施する予定はない	

2 生活支援コーディネーター(SC)について

	第1層	第2層
配置	<input checked="" type="checkbox"/> 決まっている <input type="checkbox"/> 決まっていない	<input type="checkbox"/> 決まっている <input checked="" type="checkbox"/> 決まっていない
人数	(2)人	1ヶ所あたり()人 合計()人
所属	<input type="checkbox"/> 行政 <input checked="" type="checkbox"/> 社協 <input type="checkbox"/> 包括 <input type="checkbox"/> その他 →具体的に()	<input type="checkbox"/> 行政 <input type="checkbox"/> 社協 <input type="checkbox"/> 包括 <input type="checkbox"/> その他 →具体的に()
選考方法	社会福祉協議会へ委託	
具体的な活動	買い物支援事業 今後はボランティア育成を予定	
任期	(1)年	()年
予算	<input checked="" type="checkbox"/> あり →具体的に(3,660千円 <input type="checkbox"/> なし	<input type="checkbox"/> あり →具体的に() <input type="checkbox"/> なし
市民への周知	<input type="checkbox"/> あり →具体的に() <input checked="" type="checkbox"/> なし	<input type="checkbox"/> あり →具体的に() <input type="checkbox"/> なし
その他		

3 協議体について

	第1層	第2層
設置	<input checked="" type="checkbox"/> 決まっている <input type="checkbox"/> 決まっていない	<input type="checkbox"/> 決まっている→()圏域 設置数()ヶ所 うち実稼働()ヶ所 <input checked="" type="checkbox"/> 決まっていない
構成メンバー(団体)	町、包括支援センター、社会福祉協議会	
事務局	<input type="checkbox"/> 行政 <input checked="" type="checkbox"/> 社協 <input type="checkbox"/> 包括 <input type="checkbox"/> その他 →具体的に()	<input type="checkbox"/> 行政 <input type="checkbox"/> 社協 <input type="checkbox"/> 包括 <input type="checkbox"/> その他 →具体的に()
協議体の目的・役割の協議	生活支援・サービスについて整備の方向性を決定し、取組を進める。	
具体的な活動	年(不定期)回開催 内容(庁内会議室)	内容()
その他		

4 社会資源の調査について

※調査先、調査方法、調査した結果や活用について御記入ください

生活支援に対して、把握している資源を地域資源一覧表にして作成した。

5 生活支援サービスのニーズ調査について

※調査先、調査方法、調査した結果や活用について御記入ください

町内の商店など(市場分野)の弁当や職員の配達、販売について、生活支援コーディネーターが訪問し調査を実施した。民生委員、介護サービス事業所、高齢者向けアンケートを実施し、内容について検討した。

6 サービスの立ち上げについて

協議体によるサービスの立ち上げ

■ 立ち上げた	→	■ 買物支援	□ 移動支援	□ 居場所づくり	□ 家事援助
		□ その他	→具体的に()
□ 今後立ち上げる予定	→	□ 買物支援	□ 移動支援	□ 居場所づくり	□ 家事援助
		□ その他	→具体的に()
□ 協議できていない					
□ 協議体を通さずにサービスを立ち上げた	→		具体的に()

7 生活支援サービスの担い手の発掘・養成について

高齢者向けアンケートを実施したが、担い手の発掘、養成まではできていない。

8 管内の社会福祉法人・施設との連携・ネットワーク化の状況

検討中

9 難航していること、課題など

会議を重ねて地域課題は把握してきているが、社協職員がコーディネーター兼務のため、担い手の養成等には至っていない。

4 社会資源の調査について

※調査先、調査方法、調査した結果や活用について御記入ください

平成19年より作成してある社会資源資料集を元に、毎年内容確認と修正などを行いながら介護保険制度の制度改正とともに内容を変更している。情報収集は関係機関へ包括職員が聞き取りを行って修正をしている。社会資源集は昨年度3月に65歳以上の世帯へ全戸配布し、その後は随時配布を行っている。また、民生委員やケアマネジャーなどへも配布をしている。

5 生活支援サービスのニーズ調査について

※調査先、調査方法、調査した結果や活用について御記入ください

検討中

6 サービスの立ち上げについて

協議体によるサービスの立ち上げ

- | | | | | | | |
|--|---|-------------------------------------|-------------------------------|---------------------------------|-------------------------------|---|
| <input type="checkbox"/> 立ち上げた | → | <input type="checkbox"/> 買物支援 | <input type="checkbox"/> 移動支援 | <input type="checkbox"/> 居場所づくり | <input type="checkbox"/> 家事援助 |) |
| | | <input type="checkbox"/> その他 →具体的に(| | | | |
| <input type="checkbox"/> 今後立ち上げる予定 | → | <input type="checkbox"/> 買物支援 | <input type="checkbox"/> 移動支援 | <input type="checkbox"/> 居場所づくり | <input type="checkbox"/> 家事援助 |) |
| | | <input type="checkbox"/> その他 →具体的に(| | | | |
| <input checked="" type="checkbox"/> 協議できていない | | | | | | |
| <input type="checkbox"/> 協議体を通さずにサービスを立ち上げた | → | 具体的に(| | | |) |

7 生活支援サービスの担い手の発掘・養成について

検討中

8 管内の社会福祉法人・施設との連携・ネットワーク化の状況

検討中

9 難航していること、課題など

現在、社会福祉協議会にボランティア協議会があり、生活支援コーディネーターや体制整備事業の実施について協議を行いたいと投げかけたが、イメージが持てないと言われてしまい、現在活動している方や一般市民向け講演やフォーラムなどどのように開催をしたら良いか良い解決策がない。県から講師派遣などできないのかと悩んでいます

4 社会資源の調査について

※調査先、調査方法、調査した結果や活用について御記入ください

行政で把握している保健・医療・福祉関係の機関、団体のリストアップ。日々の地域福祉活動から社会資源マップを作成中。

5 生活支援サービスのニーズ調査について

※調査先、調査方法、調査した結果や活用について御記入ください

行政の地域ケア会議に参加し、ニーズ把握。アンケートを介護保険事業計画に併せて実施し、協議体で活用していく予定。

6 サービスの立ち上げについて

協議体によるサービスの立ち上げ

- | | | | | | |
|--|---|--|-------------------------------|---------------------------------|--|
| <input type="checkbox"/> 立ち上げた | → | <input type="checkbox"/> 買物支援 | <input type="checkbox"/> 移動支援 | <input type="checkbox"/> 居場所づくり | <input type="checkbox"/> 家事援助 |
| | | <input type="checkbox"/> その他 → 具体的に() | | | |
| <input checked="" type="checkbox"/> 今後立ち上げる予定 | → | <input type="checkbox"/> 買物支援 | <input type="checkbox"/> 移動支援 | <input type="checkbox"/> 居場所づくり | <input checked="" type="checkbox"/> 家事援助 |
| | | <input type="checkbox"/> その他 → 具体的に() | | | |
| <input type="checkbox"/> 協議できていない | | | | | |
| <input checked="" type="checkbox"/> 協議体を通さずにサービスを立ち上げた | → | 具体的に(買物支援) | | | |

7 生活支援サービスの担い手の発掘・養成について

生活支援サービスのニーズ状況の把握を進める中で、担い手養成を検討していく予定。

8 管内の社会福祉法人・施設との連携・ネットワーク化の状況

生活支援サービスのニーズ状況の把握を進める中で、適宜ネットワークを広げていく予定。

9 難航していること、課題など

協議体等で生活支援サービスのニーズ把握を進めても実際のサービスの立ち上げや担い手養成のノウハウがない。

**生活支援体制整備事業
実施状況等ヒアリング調査票(令和元年10月1日現在)**

●市町村名 大多喜町 ●担当者名 青木仰一	●担当課 健康福祉課 ●連絡先 TEL: 0470-82-2168 E-mail: kaigo@town.otaki.lg.jp
--	--

1 生活支援コーディネーターや協議体を考えるとりくみ

「目指す地域」についての住民との協議・ワークショップやフォーラムの開催	
<input type="checkbox"/> 実施した → 具体的に() <input type="checkbox"/> 今後実施する予定 → 具体的に() <input checked="" type="checkbox"/> 実施する予定はない	

2 生活支援コーディネーター(SC)について

	第1層	第2層
配置	<input type="checkbox"/> 決まっている <input checked="" type="checkbox"/> 決まっていない	<input checked="" type="checkbox"/> 決まっている <input type="checkbox"/> 決まっていない
人数	()人	1ヶ所あたり(1)人 合計(1)人
所属	<input type="checkbox"/> 行政 <input type="checkbox"/> 社協 <input type="checkbox"/> 包括 <input type="checkbox"/> その他 →具体的に()	<input type="checkbox"/> 行政 <input type="checkbox"/> 社協 <input checked="" type="checkbox"/> 包括 <input type="checkbox"/> その他 →具体的に()
選考方法		行政により臨時職員として有資格者を雇用
具体的な活動		独居及び高齢者世帯を訪問し、各種サービスを調整する。
任期	年	(半年前に更新)
予算	<input type="checkbox"/> あり →具体的に() <input type="checkbox"/> なし	<input checked="" type="checkbox"/> あり →具体的に(478千円) <input type="checkbox"/> なし
市民への周知	<input type="checkbox"/> あり →具体的に() <input type="checkbox"/> なし	<input type="checkbox"/> あり →具体的に(広報誌) <input type="checkbox"/> なし
その他		

3 協議体について

	第1層	第2層
設置	<input checked="" type="checkbox"/> 決まっている <input type="checkbox"/> 決まっていない	<input type="checkbox"/> 決まっている→()圏域 設置数()ヶ所 うち実稼働()ヶ所 <input checked="" type="checkbox"/> 決まっていない
構成メンバー(団体)	介護保険運営協議会委員	
事務局	<input checked="" type="checkbox"/> 行政 <input type="checkbox"/> 社協 <input type="checkbox"/> 包括 <input type="checkbox"/> その他 →具体的に()	<input type="checkbox"/> 行政 <input type="checkbox"/> 社協 <input type="checkbox"/> 包括 <input type="checkbox"/> その他 →具体的に()
協議体の目的・役割の協議	生活支援コーディネーターの役割確認など	
具体的な活動	年(1)回開催 内容()	内容()
その他		

4 社会資源の調査について

※調査先、調査方法、調査した結果や活用について御記入ください

シニアサポートブックとして取りまとめ、高齢者宅に配布。

5 生活支援サービスのニーズ調査について

※調査先、調査方法、調査した結果や活用について御記入ください

介護保険事業計画作成時に実施。生活支援コーディネーターと課題を共有。

6 サービスの立ち上げについて

協議体によるサービスの立ち上げ

- | | | | | | |
|--|---|---------------------------------------|-------------------------------|---------------------------------|-------------------------------|
| <input type="checkbox"/> 立ち上げた | → | <input type="checkbox"/> 買物支援 | <input type="checkbox"/> 移動支援 | <input type="checkbox"/> 居場所づくり | <input type="checkbox"/> 家事援助 |
| | | <input type="checkbox"/> その他 →具体的に() | | | |
| <input type="checkbox"/> 今後立ち上げる予定 | → | <input type="checkbox"/> 買物支援 | <input type="checkbox"/> 移動支援 | <input type="checkbox"/> 居場所づくり | <input type="checkbox"/> 家事援助 |
| | | <input type="checkbox"/> その他 →具体的に() | | | |
| <input checked="" type="checkbox"/> 協議できていない | | | | | |
| <input type="checkbox"/> 協議体を通さずにサービスを立ち上げた | → | 具体的に() | | | |

7 生活支援サービスの担い手の発掘・養成について

介護予防サポートとして養成されたボランティアが、生活支援サービスの担い手として活動中。

8 管内の社会福祉法人・施設との連携・ネットワーク化の状況

ケアマネ連絡会の定期的な開催

9 難航していること、課題など

生活支援体制整備事業
実施状況等ヒアリング調査票(令和元年10月1日現在)

●市町村名 御宿町 ●担当者名 細谷 和弘	●担当課 保健福祉課 福祉介護班 ●連絡先 TEL: 0470-68-6716 E-mail: k-hsy@town-onjuku.jp
--------------------------	--

1 生活支援コーディネーターや協議体を考えるとりくみ

「目指す地域」についての住民との協議・ワークショップやフォーラムの開催	
<input checked="" type="checkbox"/> 実施した <input type="checkbox"/> 今後実施する予定 <input type="checkbox"/> 実施する予定はない	→ 具体的に(自治会区長会で地域ニーズ等についての意向確認を第一層協議体メンバー主体にて行う) → 具体的に(

2 生活支援コーディネーター(SC)について

	第1層	第2層
配置	<input checked="" type="checkbox"/> 決まっている <input type="checkbox"/> 決まっていない	<input type="checkbox"/> 決まっている <input type="checkbox"/> 決まっていない
人数	(3)人	1ヶ所あたり()人 合計()人
所属	<input type="checkbox"/> 行政 <input type="checkbox"/> 社協 <input type="checkbox"/> 包括 <input checked="" type="checkbox"/> その他 →具体的に(特別養護老人ホーム	<input type="checkbox"/> 行政 <input type="checkbox"/> 社協 <input type="checkbox"/> 包括 <input type="checkbox"/> その他 →具体的に(
選考方法	地域福祉に精通をしている社会福祉法人である特別養護老人ホーム。	
具体的な活動	第1層の協議体運営。※第二層も兼ねる生活支援担い手講座の開催	
任期	()年※任期は設けていない	()年
予算	<input checked="" type="checkbox"/> あり →具体的に(350,000円) <input type="checkbox"/> なし	<input type="checkbox"/> あり →具体的に() <input type="checkbox"/> なし
市民への周知	<input checked="" type="checkbox"/> あり →具体的に(広報誌) <input type="checkbox"/> なし	<input type="checkbox"/> あり →具体的に() <input type="checkbox"/> なし
その他	※第1層は第2層を兼ねている	

3 協議体について

	第1層	第2層
設置	<input checked="" type="checkbox"/> 決まっている <input type="checkbox"/> 決まっていない	<input type="checkbox"/> 決まっている →()圏域 ()ヶ所 <input type="checkbox"/> 決まっていない
構成メンバー(団体)	行政、地域包括支援センター、生活支援コーディネーター	
事務局	<input checked="" type="checkbox"/> 行政 <input type="checkbox"/> 社協 <input type="checkbox"/> 包括 <input type="checkbox"/> その他 →具体的に(<input type="checkbox"/> 行政 <input type="checkbox"/> 社協 <input type="checkbox"/> 包括 <input type="checkbox"/> その他 →具体的に(
協議体の目的・役割の協議	ニーズ把握	
具体的な活動	年()回開催※開催は不定期 場所(特別養護老人ホーム会議室、町役場)	年()回開催 場所()
その他		

4 社会資源の調査について

※調査先、調査方法、調査した結果や活用について御記入ください

自治会区長会に事務局及び生活支援コーディネーターが参加。生活支援コーディネーターについて説明及び各自治会における社会資源発掘を提案。

5 生活支援サービスのニーズ調査について

※調査先、調査方法、調査した結果や活用について御記入ください

上記、4社会資源の調査と同様。各地区を巡回、ニーズ調査を検討。

6 サービスの立ち上げについて

協議体によるサービスの立ち上げ

- ☐ 立ち上げた → ☐ 買物支援 ☐ 移動支援 ☐ 居場所づくり ☐ 家事援助
☐ その他 → 具体的に()
- ☒ 今後立ち上げる予定 → ☐ 買物支援 ☐ 移動支援 ☐ 居場所づくり ☐ 家事援助
☒ その他 → 具体的に(定期的な訪問活動を行い、状況把握をするとともに
必要時、
社会資源等につなげる)
- ☐ 協議できていない
- ☐ 協議体を通さずにサービスを立ち上げた → 具体的に()

7 生活支援サービスの担い手の発掘・養成について

広報で生活サービス担い手養成講座について周知。平成29年度2回、平成30年度1回開催。平成29年度は介護保険サービス事業所へ委託実施。平成30年度は生活支援コーディネーターが所属している法人へ委託実施。令和元年度も生活支援コーディネーターが所属している法人へ委託予定。

8 管内の社会福祉法人・施設との連携・ネットワーク化の状況

当町では社会福祉法人・施設の社外資源が少ないことから、昨年度まで民生委員とのワークショップを開催。本年度においては町区長会と連携。
また、地区調査を行い、ニーズ把握、ネットワーク作りを行う。

9 難航していること、課題など

当町では社会福祉法人・施設の社外資源が少ないことから、民生委員及び町区長会と連携をしてニーズ調査、社会資源の発掘を進める予定。

安房圏域

館山市	1 1 2
鴨川市	1 1 4
南房総市	1 1 6
鋸南町	1 1 8

4 社会資源の調査について

※調査先、調査方法、調査した結果や活用について御記入ください

公民館等で活動する団体に対するアンケートや地域包括支援センターや保健師等の訪問
2層協議体への参加について

5 生活支援サービスのニーズ調査について

※調査先、調査方法、調査した結果や活用について御記入ください

住民主体の第2層協議体の設置に向けて、ワークショップを開催

6 サービスの立ち上げについて

協議体によるサービスの立ち上げ

- | | | | | | | |
|------------------------------------|---|-------------------------------------|-------------------------------|---------------------------------|-------------------------------|---|
| ■ 立ち上げた | → | <input type="checkbox"/> 買物支援 | ■ 移動支援 | <input type="checkbox"/> 居場所づくり | <input type="checkbox"/> 家事援助 |) |
| | | <input type="checkbox"/> その他 →具体的に(| | | | |
| <input type="checkbox"/> 今後立ち上げる予定 | → | <input type="checkbox"/> 買物支援 | <input type="checkbox"/> 移動支援 | <input type="checkbox"/> 居場所づくり | <input type="checkbox"/> 家事援助 |) |
| | | <input type="checkbox"/> その他 →具体的に(| | | | |
| <input type="checkbox"/> 協議できていない | | | | | | |
| ■ 協議体を通さずにサービスを立ち上げた | → | 具体的に(買物支援、居場所づくり | | | |) |

7 生活支援サービスの担い手の発掘・養成について

住民主体の協議体設立に向けて、手上げ方式で協議体準備の担い手を発掘
ワークショップ等を通して、第2層協議体と担い手を養成している。

8 管内の社会福祉法人・施設との連携・ネットワーク化の状況

地域づくり推進事業を始め、社会福祉協議会と協働で事業を推進。地域包括支援センターと3社連携

9 難航していること、課題など

地域によって格差が生じてきた。
先進事例が必ずしも他地区で通用せず、各地区1か所ずつ地道に話し合いを続けている。

生活支援体制整備事業
実施状況等ヒアリング調査票(令和元年10月1日現在)

●市町村名	鴨川市	●担当課	健康推進課 福祉総合相談センター
●担当者名	田中和代	●連絡先	TEL: 04-7093-1200
			E-mail: kenko@city.kamogawa.lg.jp

1 生活支援コーディネーターや協議体を考えるとりくみ

「目指す地域」についての住民との協議・ワークショップやフォーラムの開催	
■実施した	→ 具体的に(年2回 生活圏域ごとの地域ケア会議)
□今後実施する予定	→ 具体的に()
□実施する予定はない	

2 生活支援コーディネーター(SC)について

	第1層	第2層
配置	■決まっている □決まっていない	■決まっている □決まっていない
人数	(1)人	1ヶ所あたり(1)人 合計(4)人
所属	■行政 □社協 □包括 □その他 →具体的に()	□行政 ■社協 □包括 □その他 →具体的に()
選考方法	行政の事業担当者	委託先の社協の中で選び、鴨川市長宛に選任報告書を提出
具体的な活動	委託先の社協との定例会議において、2層コーディネーターの活動を把握する。庁内で連携が必要な部署との調整。	地域支援事業実施要綱及び業務委託仕様書により、主に社協が活動。
任期	(1)年	(1)年
予算	□あり →具体的に() ■なし	■あり →具体的に(4人 4800千円/年) □なし
市民への周知	□あり →具体的に() ■なし	□あり →具体的に() ■なし
その他		

3 協議体について

	第1層	第2層
設置	□決まっている ■決まっていない	□決まっている→()圏域 設置数()ヶ所 うち実稼働()ヶ所 ■決まっていない
構成メンバー(団体)	市と社協で検討中	市と社協で検討中
事務局	□行政 □社協 □包括 □その他 →具体的に()	□行政 □社協 □包括 □その他 →具体的に()
協議体の目的・役割の協議		
具体的な活動	年()回開催 内容()	内容()
その他	社協で、地区社協連絡会・サロン代表者会議・社会福祉法人連絡会を開催しており、会議の企画や実施結果について市と社協で協議している。	

4 社会資源の調査について

※調査先、調査方法、調査した結果や活用について御記入ください

外出先の資源として、平成27年度に作成した市内のサロン一覧や概要の更新を、社会福祉協議会へ本事業の委託で実施し、昨年度更新して冊子にまとめた。
買い物等の社会資源は、平成27年度に本事業の委託事業として「鴨川おたすけ便利帳」として取りまとめたが、更新がされていない。情報は把握しているが、取りまとめがされていない。

5 生活支援サービスのニーズ調査について

※調査先、調査方法、調査した結果や活用について御記入ください

第2層のコーディネーターが把握したニーズを共有している。
特にアンケート調査は実施していないが、市・社協とも日頃の活動から把握。
高齢者の外出の足として自家用車が欠かせないが、車の運転をやめた後の外出に課題がある。市独自にデマンドタクシーを運行している地域はあるが、制約があり制度はあるもののつながりがづらいことが現状。

6 サービスの立ち上げについて

協議体によるサービスの立ち上げ

- | | | | | | |
|--|---|---------------------------------------|-------------------------------|---------------------------------|-------------------------------|
| <input type="checkbox"/> 立ち上げた | → | <input type="checkbox"/> 買物支援 | <input type="checkbox"/> 移動支援 | <input type="checkbox"/> 居場所づくり | <input type="checkbox"/> 家事援助 |
| | | <input type="checkbox"/> その他 →具体的に() | | | |
| <input type="checkbox"/> 今後立ち上げる予定 | → | <input type="checkbox"/> 買物支援 | <input type="checkbox"/> 移動支援 | <input type="checkbox"/> 居場所づくり | <input type="checkbox"/> 家事援助 |
| | | <input type="checkbox"/> その他 →具体的に() | | | |
| <input type="checkbox"/> 協議できていない | | | | | |
| <input checked="" type="checkbox"/> 協議体を通さずにサービスを立ち上げた → 具体的に(①居場所づくり その他(食事支援)) | | | | | |
| ②居場所づくり 多世代交流 | | | | | |
| ③買い物支援 | | | | | |

7 生活支援サービスの担い手の発掘・養成について

生活支援コーディネーターが中心となり、新たに立ち上げるサロンについて、趣旨説明をし共感してもらった方がボランティアとしての活動につながった。鴨川市の事業(子どもの学習支援)とコラボし、食事の提供を行うボランティアを調整。
新たな担い手として、生活支援・介護予防サポーター養成講座を実施し、新規ボランティアの養成と既に活動しているボランティアとの調整を予定している。

8 管内の社会福祉法人・施設との連携・ネットワーク化の状況

山間地域の独居高齢者に対し、買い物サービスを提供。
地域の社会福祉法人と買い物支援ボランティアの調整を生活支援コーディネーターが中心となって調整し、法人の福祉車両を貸し出し、ボランティアが独居高齢者宅を回り、地域の商店へ買い物に連れて行き、自分の目で見て買い物をしてもらっている。

9 難航していること、課題など

お互い様で声かけや見守りを行うことを目的にボランティア養成講座を実施しているが、新規ボランティアつながるか、また既に活動しているボランティア団体の活動へ参加してもらえるか、生活支援コーディネーターが中心となり調整が必要。

**生活支援体制整備事業
実施状況等ヒアリング調査票(令和元年10月1日現在)**

●市町村名 南房総市 ●担当者名 笹子 良江	●担当課 保健福祉部健康支援課 ●連絡先 Tel : 0470-36-1152 E-mail : kenko@city.minamiboso.lg.jp
---	---

1 生活支援コーディネーターや協議体を考えるとりくみ

「目指す地域」についての住民との協議・ワークショップやフォーラムの開催	
<input checked="" type="checkbox"/> 実施した <input type="checkbox"/> 今後実施する予定 <input type="checkbox"/> 実施する予定はない	→ 具体的に(日常生活圏域7つにコーディネーターがおり住民との協議を行った地域もあればフォーラムを行った地域もある。 → 具体的に(

2 生活支援コーディネーター(SC)について

	第1層	第2層
配置	<input type="checkbox"/> 決まっている <input checked="" type="checkbox"/> 決まっていない	<input checked="" type="checkbox"/> 決まっている <input type="checkbox"/> 決まっていない
人数	()人	1ヶ所あたり(1)人 合計(8)人
所属	<input type="checkbox"/> 行政 <input type="checkbox"/> 社協 <input type="checkbox"/> 包括 <input checked="" type="checkbox"/> その他 →具体的に(現在事務局は行政)	<input type="checkbox"/> 行政 <input checked="" type="checkbox"/> 社協 <input type="checkbox"/> 包括 <input type="checkbox"/> その他 →具体的に(
選考方法	行政の担当が生活支援コーディネーターを行いながら事務局として行っている。	地域づくりフォーラムを開催していた社会福祉協議会へ委託している。
具体的な活動	第1層協議体の運営(会議の開催)	第2層の協議体の運営。2層圏域での会議等の開催(サロン・フォーラム)
任期	()年	(1)年
予算	<input checked="" type="checkbox"/> あり →具体的に(1層協議体委員報酬費 <input type="checkbox"/> なし	<input checked="" type="checkbox"/> あり →具体的に(8か所=60万×8人 <input type="checkbox"/> なし
市民への周知	<input type="checkbox"/> あり →具体的に() <input type="checkbox"/> なし	<input checked="" type="checkbox"/> あり →具体的に(社協の広報誌でんだあ <input type="checkbox"/> なし
その他		

3 協議体について

	第1層	第2層
設置	<input checked="" type="checkbox"/> 決まっている <input type="checkbox"/> 決まっていない	<input checked="" type="checkbox"/> 決まっている→(日常生活)圏域 設置数(8)ヶ所 うち実稼働(8)ヶ所 <input type="checkbox"/> 決まっていない
構成メンバー(団体)	協働の事務局(行政)、市社協、地域包括、ボランティア連絡協議会会長、ケアチーム会議委員、	市社協、地域包括、ボランティア連絡協議会会長、ケアチーム会議委員、民生委員、自治会、区長、ケアマネ、
事務局	<input checked="" type="checkbox"/> 行政 <input type="checkbox"/> 社協 <input type="checkbox"/> 包括 <input type="checkbox"/> その他 →具体的に()	<input type="checkbox"/> 行政 <input checked="" type="checkbox"/> 社協 <input type="checkbox"/> 包括 <input type="checkbox"/> その他 →具体的に()
協議体の目的・役割の協議	第2層協議体の課題を協議しケアチーム会議・推進会議へ提言していく	住民課題の整理、第1層への提言、見守り、サロンへの開催。
具体的な活動	年(1から2)回開催 内容(2層であかつた課題等の検討)	内容(日常生活圏域にて活動)
その他		

4 社会資源の調査について

※調査先、調査方法、調査した結果や活用について御記入ください

社協で関わりのある団体、機関のリストアップ。地域内で活動している団体や個人から配達してくれる商店など。交通手段に困っている方に向けた情報を得て、リストアップした。

5 生活支援サービスのニーズ調査について

※調査先、調査方法、調査した結果や活用について御記入ください

行政から小地域毎の高齢化率等、行政統計の分析。住民向けアンケート調査、住民へのヒアリングの実施。民生委員児童委員等の協力を得て個別訪問、情報共有の実施。地域福祉フォーラム(住民座談会)の開催。調査結果をもとに生活支援ニーズの整理をし、各協議体でサービスの立ち上げ、担い手の発掘、育成等について。

6 サービスの立ち上げについて

協議体によるサービスの立ち上げ

- | | | | | | |
|---|---|--|-------------------------------|---------------------------------|-------------------------------|
| ■ 立ち上げた | → | <input type="checkbox"/> 買物支援 | <input type="checkbox"/> 移動支援 | ■ 居場所づくり | <input type="checkbox"/> 家事援助 |
| | | ■ その他 → 具体的に(見守り活動) | | | |
| ■ 今後立ち上げる予定 | → | ■ 買物支援 | ■ 移動支援 | <input type="checkbox"/> 居場所づくり | <input type="checkbox"/> 家事援助 |
| | | <input type="checkbox"/> その他 → 具体的に() | | | |
| <input type="checkbox"/> 協議できていない | | | | | |
| <input type="checkbox"/> 協議体を通さずにサービスを立ち上げた | → | 具体的に() | | | |

7 生活支援サービスの担い手の発掘・養成について

地域住民に向け、担い手養成講座を実施した講座では助け合いによる地域づくりの基本的な考え方既存のサービスを説明した。また自分達が地域でできることは何か、グループワークで話し合い、今後協議体でも話し合われてくる家事援助サービスの立ち上げについても説明し、協力を呼びかけた。

8 管内の社会福祉法人・施設との連携・ネットワーク化の状況

2層の協議体のコーディネーター各自の活動報告を行い、各連携を行っている。1層協議体会議の際、各ボランティア代表、ケアチーム会議の委員、包括等の出席時、個別ケア会議で上がった地域課題が、2層の協議体会議で上がった課題とリンクする所もあり連携しながら行えるようにしている。
市内でのニーズ調査ヒアリングした結果移動手段の確保や買い物支援の要望が多く、挙げられ地域包括支援センターにも協力して頂き高齢者施設の送迎車を使用しないときに買い物支援で走らせてくれることになった。地域の見守り活動を行っている中で、高齢者施設での取り組み方などを教えて頂き、地域での見守り活動をスムーズに行えるようになった。

9 難航していること、課題など

- ・1層の生活支援コーディネーターを今後どのように展開していけば良いか検討している。
- ・協議体で生活支援サービスの立ち上げを行うこととなっても担い手となる方が見つからない。
- ・協議体で話し合うことが地域のこととして考えてもらいたいのだが、関心を持ってくれる方が少なくいつも集まる方が固定してしまう。
- ・地域性を活かしながら、その地域で協議をするが、取り組みまでいくのに時間がかかったり担い手が不足してしまう。
- ・地域への情報発信が上手くできず、人が集まらない。

**生活支援体制整備事業
実施状況等ヒアリング調査票（令和元年10月1日現在）**

●市町村名 鋸南町	●担当課 保健福祉課
●担当者名 山田朋和	●連絡先 Tel : 0470-50-1172
	E-mail : fukushi@town.kyonan.chibajp

1 生活支援コーディネーターや協議体を考えるとりくみ

「目指す地域」についての住民との協議・ワークショップやフォーラムの開催	
<input type="checkbox"/> 実施した	→ 具体的に(
<input type="checkbox"/> 今後実施する予定	→ 具体的に(
<input checked="" type="checkbox"/> 実施する予定はない	

2 生活支援コーディネーター(SC)について

	第1層	第2層
配置	<input checked="" type="checkbox"/> 決まっている <input type="checkbox"/> 決まっていない	<input type="checkbox"/> 決まっている <input type="checkbox"/> 決まっていない
人数	(2)人	1ヶ所あたり()人 合計()人
所属	<input type="checkbox"/> 行政 <input checked="" type="checkbox"/> 社協 <input type="checkbox"/> 包括 <input type="checkbox"/> その他 →具体的に()	<input type="checkbox"/> 行政 <input type="checkbox"/> 社協 <input type="checkbox"/> 包括 <input type="checkbox"/> その他 →具体的に()
選考方法	社会福祉協議会に委託	
具体的な活動	課題分析、ニーズ分析、事業の企画・モニタリング 協議体の企画・運営・会議開催 ボランティア養成講座の企画・運営	
任期	任期なし	()年
予算	<input checked="" type="checkbox"/> あり →具体的に(4,727千円) <input type="checkbox"/> なし	<input type="checkbox"/> あり →具体的に() <input type="checkbox"/> なし
市民への周知	<input type="checkbox"/> あり →具体的に() <input checked="" type="checkbox"/> なし	<input type="checkbox"/> あり →具体的に() <input type="checkbox"/> なし
その他	※第1層が第2層を兼ねる	

3 協議体について

	第1層	第2層
設置	<input checked="" type="checkbox"/> 決まっている <input type="checkbox"/> 決まっていない	<input type="checkbox"/> 決まっている→()圏域 設置数()ヶ所 うち実稼働()ヶ所 <input type="checkbox"/> 決まっていない
構成メンバー(団体)	区長会、民生委員、支部社協、ボランティア連絡協議会、商工会、介護サービス連絡協議会、老人クラブ、シルバー人材センター、病院、住民有志、地域包括支援センター、役場	
事務局	<input type="checkbox"/> 行政 <input checked="" type="checkbox"/> 社協 <input type="checkbox"/> 包括 <input type="checkbox"/> その他 →具体的に()	<input type="checkbox"/> 行政 <input type="checkbox"/> 社協 <input type="checkbox"/> 包括 <input type="checkbox"/> その他 →具体的に()
協議体の目的・役割の協議	総合事業の体制整備に向けて、多様なサービス提供主体の参画が求められることから、多様な主体間の情報共有及び連携・協働による資源開発等を推進する。	
具体的な活動	年(3)回開催 内容(訪問型サービスについて協議をおこなっている)	内容()
その他	※第1層が第2層を兼ねる	

4 社会資源の調査について

※調査先、調査方法、調査した結果や活用について御記入ください

町が「生活援助」についての講演会を開催し、その後に住民同士また住民との話し合いの場を持つことで、その中から「住民のつながりが必要」「手助けは何かできるか(ご近所同士の顔つなぎ・掃除・洗濯・外出の支援・緊急時・災害時の手助け・ゴミだし・話し相手・草取り・草刈)」などが意見として出された。結果については、生活支援体制整備事業の委託先である社会福祉協議会に資料提供をおこなった。

5 生活支援サービスのニーズ調査について

※調査先、調査方法、調査した結果や活用について御記入ください

町が65歳以上の方を対象に「安心して暮らせる町づくりに関する調査」としてアンケート調査を実施し、ニーズを分析した上で、生活支援体制整備事業の委託先である社会福祉協議会に資料提供をおこなった。また住民との話し合いの中で「近所付き合いの中で頼まれることは良いが、自分が頼む立場となると頼みづらい」「謝金を出してでも頼める団体があると良い」という意見があり、そこからボランティアの組織化や元々の地域のつながり(互助)の強化が今後必要であるという意見が述べられた。

6 サービスの立ち上げについて

協議体によるサービスの立ち上げ

- | | | | | | |
|---|---|--|-------------------------------|---------------------------------|--|
| <input type="checkbox"/> 立ち上げた | → | <input type="checkbox"/> 買物支援 | <input type="checkbox"/> 移動支援 | <input type="checkbox"/> 居場所づくり | <input type="checkbox"/> 家事援助 |
| | | <input type="checkbox"/> その他 | →具体的に() | | |
| <input checked="" type="checkbox"/> 今後立ち上げる予定 | → | <input checked="" type="checkbox"/> 買物支援 | <input type="checkbox"/> 移動支援 | <input type="checkbox"/> 居場所づくり | <input checked="" type="checkbox"/> 家事援助 |
| | | <input type="checkbox"/> その他 | →具体的に() | | |
| <input type="checkbox"/> 協議できていない | | | | | |
| <input type="checkbox"/> 協議体を通さずにサービスを立ち上げた | → | 具体的に() | | | |

7 生活支援サービスの担い手の発掘・養成について

社会福祉協議会で訪問型サービスBの担い手の養成を実施。講師は千葉県介護福祉士会。また担い手として、事業所を退職した訪問介護員の方にも声をかけるようにしている。

8 管内の社会福祉法人・施設との連携・ネットワーク化の状況

訪問型サービスBの立ち上げを進めていることから、町内の訪問介護事業所、シルバー人材センターと競合せず、住み分けができるよう情報交換・意見交換を行っている。

9 難航していること、課題など

委託先の社会福祉協議会へ、町としての資料提供をおこなった上で方針を示しているが、こちらが意図するように事業が進まない。訪問型サービスを開始するにあたり、協議体での話し合いの結果を反映させた上で事業化することに難しさを感じている。また補助の方法等、サービスの提供主体との調整が課題となっている。

君津圏域

木更津市・ ・ ・ ・ ・ 1 2 2

君津市・ ・ ・ ・ ・ 1 2 4

富津市・ ・ ・ ・ ・ 1 2 6

袖ヶ浦市・ ・ ・ ・ ・ 1 2 8

生活支援体制整備事業
実施状況等ヒアリング調査票(令和元年10月1日現在)

●市町村名	木更津市	●担当課	福祉部高齢者福祉課
●担当者名	鶴岡 里沙	●連絡先	Tel: 0438-23-2630
			E-mail: kourei@city.kisarazu.lg.jp

1 生活支援コーディネーターや協議体を考えるとりくみ

「目指す地域」についての住民との協議・ワークショップやフォーラムの開催	
<input type="checkbox"/> 実施した	→ 具体的に()
<input checked="" type="checkbox"/> 今後実施する予定	→ 具体的に(市民を対象に、おたがいさまの地域づくりと題し11/23に堀田力氏による講演会を実施)
<input type="checkbox"/> 実施する予定はない	

2 生活支援コーディネーター(SC)について

	第1層	第2層
配置	<input type="checkbox"/> 決まっている <input checked="" type="checkbox"/> 決まっていない	<input checked="" type="checkbox"/> 決まっている <input type="checkbox"/> 決まっていない
人数	(0)人	1ヶ所あたり(1)人 合計(1)人
所属	<input type="checkbox"/> 行政 <input type="checkbox"/> 社協 <input type="checkbox"/> 包括 <input type="checkbox"/> その他 →具体的に()	<input type="checkbox"/> 行政 <input checked="" type="checkbox"/> 社協 <input type="checkbox"/> 包括 <input type="checkbox"/> その他 →具体的に()
選考方法		木更津市社会福祉協議会へ委託
具体的な活動		圏域内の地域ケア会議や高齢者サロン等に参加。地域課題の把握や地域でのネットワーク作り、生活支援サービスの開発。第2層協議体の運営等
任期	()年	()年 任期なし
予算	<input type="checkbox"/> あり →具体的に() <input type="checkbox"/> なし	<input checked="" type="checkbox"/> あり →具体的に(2ヶ所(1年+半年)で5,377千円) <input type="checkbox"/> なし
市民への周知	<input type="checkbox"/> あり →具体的に() <input type="checkbox"/> なし	<input checked="" type="checkbox"/> あり →具体的に(社協ホームページに掲載) <input type="checkbox"/> なし
その他		

3 協議体について

	第1層	第2層
設置	<input checked="" type="checkbox"/> 決まっている <input type="checkbox"/> 決まっていない	<input checked="" type="checkbox"/> 決まっている→(1)圏域 設置数(1)ヶ所 うち実稼働(1)ヶ所 <input type="checkbox"/> 決まっていない
構成メンバー(団体)	行政、市社協、地域包括支援センター、保健所、中核地域生活支援センター、医療機関等	地域包括支援センター、地区社会福祉協議会、自治会長、区長、民生委員児童委員長、公民館職員、まちづくり協議会長等
事務局	<input checked="" type="checkbox"/> 行政 <input type="checkbox"/> 社協 <input type="checkbox"/> 包括 <input type="checkbox"/> その他 →具体的に()	<input type="checkbox"/> 行政 <input checked="" type="checkbox"/> 社協 <input type="checkbox"/> 包括 <input type="checkbox"/> その他 →具体的に()
協議体の目的・役割の協議		地域や住民課題の整理等
具体的な活動	年()回開催 内容()	内容(地域の課題抽出、課題解決に向けての話し合い)
その他		

4 社会資源の調査について

※調査先、調査方法、調査した結果や活用について御記入ください

地域包括支援センターが中心になり、医療機関、居宅サービス、施設サービス、介護予防サークルやサロン、生活支援サービス、相談窓口、関連機関を記載したものを作成し、毎年更新。その社会資源一覧を活用し、状況調査継続中。

5 生活支援サービスのニーズ調査について

※調査先、調査方法、調査した結果や活用について御記入ください

地域ケア会議やサロン・イベントに参加し、住民のや関係者の声を聴き、担当地区の高齢者の方々が今困っていることは何なのか？その困っている内容を解決する為にはどうしたらいいのかを把握。今後協議体のメンバー等に相談し解決に導けるよう働きかける。

6 サービスの立ち上げについて

協議体によるサービスの立ち上げ

- | | | | | | |
|---|---|---------------------------------------|-------------------------------|---------------------------------|-------------------------------|
| <input type="checkbox"/> 立ち上げた | → | <input type="checkbox"/> 買物支援 | <input type="checkbox"/> 移動支援 | <input type="checkbox"/> 居場所づくり | <input type="checkbox"/> 家事援助 |
| | | <input type="checkbox"/> その他 →具体的に() | | | |
| <input type="checkbox"/> 今後立ち上げる予定 | → | <input type="checkbox"/> 買物支援 | <input type="checkbox"/> 移動支援 | <input type="checkbox"/> 居場所づくり | <input type="checkbox"/> 家事援助 |
| | | <input type="checkbox"/> その他 →具体的に() | | | |
| ■ 協議できていない→第2回協議体日程が災害で延期になり、これから協議する予定 | | | | | |
| ■ 協議体を通さずにサービスを立ち上げた → 具体的に(自治体とSCが協力し、JA協力の元、移動販売を開始 | | | | | |

7 生活支援サービスの担い手の発掘・養成について

協議体で検討後、担い手養成講座や地域住民に対する勉強会等の開催を予定している。
現在は、サロンや地域イベントに積極的に参加し、担い手の発掘に向け取り組んでいる。

8 管内の社会福祉法人・施設との連携・ネットワーク化の状況

各イベントなどに参加し、そこに参加している地域内の事業所等の方々とコミュニケーションを取り、顔の見える関係を構築し、連携が取れるようなネットワーク作りをしている。

9 難航していること、課題など

- ・第1層生活支援コーディネーター及び、追加で配置予定であった地区での第2層生活支援コーディネーターの適任者がみつからない。
- ・事業の説明を行っても、住民主体であることが上手く理解されないこと。(市や生活支援コーディネーターが何かをしてくれると思われてしまう)

生活支援体制整備事業
実施状況等ヒアリング調査票(令和元年10月1日現在)

●市町村名	君津市	●担当課	高齢者支援課 地域包括支援室
●担当者名	秋元 一浩	●連絡先	Tel: 0439(56)1732
			E-mail: houkatsu@city.kimitsu.lg.jp

1 生活支援コーディネーターや協議体を考えるとりくみ

「目指す地域」についての住民との協議・ワークショップやフォーラムの開催	
■実施した	→ 具体的に(フォーラム6/27回、ワークショップ7/24、地域別ワークショップ:11/26から市内4か所実施予定)
□今後実施する予定	→ 具体的に()
□実施する予定はない	

2 生活支援コーディネーター(SC)について

	第1層	第2層
配置	■決まっている □決まっていない	■決まっている □決まっていない
人数	(3)人	1ヶ所あたり(1)人 合計(8)人
所属	□行政 ■社協 □包括 □その他 →具体的に()	□行政 □社協 □包括 ■その他 →具体的に(市民:地区社協、日赤)
選考方法	随意契約	随意契約
具体的な活動	市民への事業周知、地区別情報交換会の開催、2層定例会の開催、第2層SCの支援、ワークショップの準備、話し合い	市民への事業周知、地区別情報交換会の参加、地域アセスメント、サービスの把握、情報交換、2層定例会参加、ワークショップ参加
任期	(1)年	(1)年
予算	■あり →具体的に(5,117,264円) □なし	■あり →具体的に(8か所:4,800,000円) □なし
市民への周知	■あり →具体的に(市ホームページ) □なし	■あり →具体的に(市ホームページ、自治体)
その他		

3 協議体について

	第1層	第2層
設置	□決まっている ■決まっていない	□決まっている→()圏域 設置数()ヶ所 うち実稼働()ヶ所 ■決まっていない
構成メンバー(団体)		
事務局	□行政 □社協 □包括 □その他 →具体的に()	□行政 □社協 □包括 □その他 →具体的に()
協議体の目的・役割の協議		
具体的な活動	年()回開催 内容()	内容()
その他		

4 社会資源の調査について

※調査先、調査方法、調査した結果や活用について御記入ください

行政や社協、市民から得た情報等をもとに状況確認を行い、地域アセスメント基礎情報シートを作成

5 生活支援サービスのニーズ調査について

※調査先、調査方法、調査した結果や活用について御記入ください

地域ケア会議、各種団体の集う場に赴き、地域アセスメント基礎情報シートを作成

6 サービスの立ち上げについて

協議体によるサービスの立ち上げ

- | | | | | | |
|---|---|---------------------------------------|-------------------------------|---------------------------------|-------------------------------|
| <input type="checkbox"/> 立ち上げた | → | <input type="checkbox"/> 買物支援 | <input type="checkbox"/> 移動支援 | <input type="checkbox"/> 居場所づくり | <input type="checkbox"/> 家事援助 |
| | | <input type="checkbox"/> その他 →具体的に() | | | |
| <input type="checkbox"/> 今後立ち上げる予定 | → | <input type="checkbox"/> 買物支援 | <input type="checkbox"/> 移動支援 | <input type="checkbox"/> 居場所づくり | <input type="checkbox"/> 家事援助 |
| | | <input type="checkbox"/> その他 →具体的に() | | | |
| ■ 協議できていない | | | | | |
| <input type="checkbox"/> 協議体を通さずにサービスを立ち上げた | → | 具体的に() | | | |

7 生活支援サービスの担い手の発掘・養成について

なし

8 管内の社会福祉法人・施設との連携・ネットワーク化の状況

なし

9 難航していること、課題など

地域住民への制度の周知方法についての工夫や、地域住民の地域づくりへの関心や意識の醸成が難しい。協議体を立ち上げるにあたり、住民の参画が課題。

**生活支援体制整備事業
実施状況等ヒアリング調査票(令和元年10月1日現在)**

●市町村名	富津市	●担当課	介護福祉課
●担当者名	飛澤	●連絡先	Tel: 0439-80-1300
			E-mail: mb016@city.futtsu.chiba.jp

1 生活支援コーディネーターや協議体を考えるとりくみ

「目指す地域」についての住民との協議・ワークショップやフォーラムの開催	
<input type="checkbox"/> 実施した	→ 具体的に()
<input checked="" type="checkbox"/> 今後実施する予定	→ 具体的に(令和2年2月9日、在宅看取りに関する医師の講演と同時に、支えあいの体制づくりについて、埼玉県立大学の教授に講演を行っていただく。)
<input type="checkbox"/> 実施する予定はない	

2 生活支援コーディネーター(SC)について

	第1層	第2層
配置	<input checked="" type="checkbox"/> 決まっている <input type="checkbox"/> 決まっていない	<input checked="" type="checkbox"/> 決まっている <input type="checkbox"/> 決まっていない
人数	(2)人	1ヶ所あたり(1)人 合計(3)人
所属	<input checked="" type="checkbox"/> 行政 <input type="checkbox"/> 社協 <input type="checkbox"/> 包括 <input type="checkbox"/> その他 →具体的に()	<input type="checkbox"/> 行政 <input type="checkbox"/> 社協 <input type="checkbox"/> 包括 <input checked="" type="checkbox"/> その他 →具体的に(民生委員)
選考方法	市の直営	市から地域活動に従事している方へ個別に依頼
具体的な活動	地域の支えあいの体制づくり会議(協議体)の開催。社会資源の把握及び周知。市域のサービスの開発	2層圏域のニーズ調査及びサービス開発の検討
任期	(2)年	(2)年
予算	<input checked="" type="checkbox"/> あり →具体的に(2,594千円) <input type="checkbox"/> なし	<input checked="" type="checkbox"/> あり →具体的に(902千円) <input type="checkbox"/> なし
市民への周知	<input checked="" type="checkbox"/> あり →具体的に(広報) <input type="checkbox"/> なし	<input checked="" type="checkbox"/> あり →具体的に(地区社協の会議等で紹介) <input type="checkbox"/> なし
その他		第2層SCは3圏域中1人のみ決定している

3 協議体について

	第1層	第2層
設置	<input checked="" type="checkbox"/> 決まっている <input type="checkbox"/> 決まっていない	<input checked="" type="checkbox"/> 決まっている→(3)圏域 設置数(1)ヶ所 うち実稼働(1)ヶ所 <input type="checkbox"/> 決まっていない
構成メンバー(団体)	地区社協会長、圏域代表の民生委員、ケアマネ、包括、ボランティア連絡協議会、NPO法人	地区社協会長、民生委員、ケアマネ、包括、ボランティア連絡協議会、NPO法人、社会福祉法人
事務局	<input checked="" type="checkbox"/> 行政 <input type="checkbox"/> 社協 <input type="checkbox"/> 包括 <input type="checkbox"/> その他 →具体的に()	<input checked="" type="checkbox"/> 行政 <input type="checkbox"/> 社協 <input type="checkbox"/> 包括 <input type="checkbox"/> その他 →具体的に()
協議体の目的・役割の協議	市域のニーズ、各団体の活動内容を共有し、ニーズ解決のために地域住民ができることを共有	2層圏域のニーズ、各団体の活動内容を共有し、ニーズ解決のために地域住民ができることを協議
具体的な活動	年(1)回開催 内容(市内外の地域で活動している団体の発表会)	令和元年度中に3圏域にて上記内容を協議予定)
その他		

4 社会資源の調査について

※調査先、調査方法、調査した結果や活用について御記入ください

平成31年3月、市内商工会等を対象に郵送等の方法により、地域住民の方へ出張や宅配等のサービスをしている店舗等の情報を掲載した「ふっつの地域支えあい手帳」を発行。ホームページにて周知している。

5 生活支援サービスのニーズ調査について

※調査先、調査方法、調査した結果や活用について御記入ください

要介護者見守り台帳に登録している一人暮らし高齢者等を対象に、地区社協や民生委員の方々が、買い物や通院といった日常生活の困りごととは何か、現在はどうしているか、今後どうしたいかという項目でインタビュー調査を実施。圏域毎に調査結果を取りまとめ、第1層メンバーで共有した。

6 サービスの立ち上げについて

協議体によるサービスの立ち上げ

- | | | | | | |
|---|---|--|-------------------------------|--|-------------------------------|
| <input type="checkbox"/> 立ち上げた | → | <input type="checkbox"/> 買物支援 | <input type="checkbox"/> 移動支援 | <input type="checkbox"/> 居場所づくり | <input type="checkbox"/> 家事援助 |
| | | <input type="checkbox"/> その他 → 具体的に() | | | |
| <input checked="" type="checkbox"/> 今後立ち上げる予定 | → | <input type="checkbox"/> 買物支援 | <input type="checkbox"/> 移動支援 | <input checked="" type="checkbox"/> 居場所づくり | <input type="checkbox"/> 家事援助 |
| | | <input type="checkbox"/> その他 → 具体的に() | | | |
| <input type="checkbox"/> 協議できていない | | | | | |
| <input type="checkbox"/> 協議体を通さずにサービスを立ち上げた | → | 具体的に() | | | |

7 生活支援サービスの担い手の発掘・養成について

令和2年1月に、第8期介護保険事業計画のニーズ調査を郵送にて実施予定。その際、ボランティアとして担い手となってもよい方に氏名と連絡先の記入を求め、担い手の発掘を行いたい。

8 管内の社会福祉法人・施設との連携・ネットワーク化の状況

- ・令和元年7月から、市で富津市タクシー運賃助成事業を開始。満65歳以上の市民で運転免許証を所持していない方等を対象に、タクシー運賃を1回あたり500円割り引く。
- ・社会福祉協議会による「交通手段支援事業」の継続実施。

9 難航していること、課題など

- ・多様なサービスの立ち上げが難航しており、他の自治体での実施に向けたプロセス等をご教授いただきたい。
- ・第2層SCの一部の候補と、第2層協議体の開催方法やメンバーが現状未定。第2層SCは個人への委嘱を検討しているため、委嘱方法や第2層協議体の運営方法をどうするかが課題。
- ・協議体のメンバーには特に委嘱状等を出していないため、報酬等の支払い根拠等についても協議を要する。
- ・今後、こうした調査をする際には、SCや協議体メンバーへの委嘱方法や報酬額についても調査項目に入れていただけるとありがたく存じます。

**生活支援体制整備事業
実施状況等ヒアリング調査票(令和元年10月1日現在)**

●市町村名	袖ヶ浦市	●担当課	福祉部高齢者支援課
●担当者名	中野 睦	●連絡先	TEL: 0438-62-3225(直通)
			E-mail: sode14@city.sodegaura.chiba.jp

1 生活支援コーディネーターや協議体を考えるとりくみ

「目指す地域」についての住民との協議・ワークショップやフォーラムの開催	
<input checked="" type="checkbox"/> 実施した	→ 具体的に(平成31年2月16日地域づくりフォーラム開催)
<input type="checkbox"/> 今後実施する予定	→ 具体的に()
<input type="checkbox"/> 実施する予定はない	

2 生活支援コーディネーター(SC)について

	第1層	第2層
配置	<input checked="" type="checkbox"/> 決まっている <input type="checkbox"/> 決まっていない	<input checked="" type="checkbox"/> 決まっている <input type="checkbox"/> 決まっていない
人数	(2)人	1ヶ所あたり(1)人 合計(3)人
所属	<input checked="" type="checkbox"/> 行政 <input checked="" type="checkbox"/> 社協 <input type="checkbox"/> 包括 <input type="checkbox"/> その他 →具体的に()	<input type="checkbox"/> 行政 <input checked="" type="checkbox"/> 社協 <input type="checkbox"/> 包括 <input type="checkbox"/> その他 →具体的に()
選考方法	1)袖ヶ浦市社会福祉協議会に委託。 正職員が選任。 2)市担当課の事業担当者。	袖ヶ浦市社会福祉協議会に委託し、3圏域に各1名の正職員が選任。(他業務との兼務)
具体的な活動		
任期	()年 特に定めていない。業務委託は単年度契約。	()年 特に定めていない。業務委託は単年度契約。
予算	<input checked="" type="checkbox"/> あり →具体的に(業務委託費) <input type="checkbox"/> なし	<input checked="" type="checkbox"/> あり →具体的に(業務委託費) <input type="checkbox"/> なし
市民への周知	<input checked="" type="checkbox"/> あり →具体的に(市の広報紙等) <input type="checkbox"/> なし	<input checked="" type="checkbox"/> あり →具体的に(社会福祉協議会広報紙等) <input type="checkbox"/> なし
その他		

3 協議体について

	第1層	第2層
設置	<input checked="" type="checkbox"/> 決まっている <input type="checkbox"/> 決まっていない	<input checked="" type="checkbox"/> 決まっている→(3)圏域 設置数(3)ヶ所 うち実稼働(3)ヶ所 <input type="checkbox"/> 決まっていない
構成メンバー(団体)	全域の第2層協議体委員	地区社協代表、シニアクラブ代表、民生委員代表、 ケアマネジャーネットワーク代表、 地域包括支援センター職員、
事務局	<input checked="" type="checkbox"/> 行政 <input type="checkbox"/> 社協 <input type="checkbox"/> 包括 <input type="checkbox"/> その他 →具体的に()	<input type="checkbox"/> 行政 <input checked="" type="checkbox"/> 社協 <input type="checkbox"/> 包括 <input type="checkbox"/> その他 →具体的に()
協議体の目的・役割の協議	市内全域の情報共有。市域で必要な取組の検討	地域課題の整理。
具体的な活動	年(1)回開催 内容() ※年度中開催予定	内容(地域課題の整理。対応策の検討。)
その他		

4 社会資源の調査について

※調査先、調査方法、調査した結果や活用について御記入ください

平成30年度に高齢者にやさしいお店やサービスの情報集約をし、「袖ヶ浦市おたすけ手帳」を作成。
今年度配布中。(窓口や各種会議でおおむね2800部配布)
3師会、商工関係、警察署等への照会(掲載情報照会・掲載許可の文書)や、社協SCからの情報、地域包括支援センターの情報等を集約し、編集した。

5 生活支援サービスのニーズ調査について

※調査先、調査方法、調査した結果や活用について御記入ください

社協SCによる聞き取り調査を実施中。
第2層協議体での議論を通じ、地域の課題・優先度を明確化。

6 サービスの立ち上げについて

協議体によるサービスの立ち上げ

- | | | | | | | |
|--|---|-------------------------------------|-------------------------------|---------------------------------|-------------------------------|---|
| <input type="checkbox"/> 立ち上げた | → | <input type="checkbox"/> 買物支援 | <input type="checkbox"/> 移動支援 | <input type="checkbox"/> 居場所づくり | <input type="checkbox"/> 家事援助 |) |
| | | <input type="checkbox"/> その他 →具体的に(| | | | |
| <input type="checkbox"/> 今後立ち上げる予定 | → | <input type="checkbox"/> 買物支援 | <input type="checkbox"/> 移動支援 | <input type="checkbox"/> 居場所づくり | <input type="checkbox"/> 家事援助 |) |
| | | <input type="checkbox"/> その他 →具体的に(| | | | |
| <input checked="" type="checkbox"/> 協議できていない | | | | | | |
| <input type="checkbox"/> 協議体を通さずにサービスを立ち上げた | → | 具体的に(| | | |) |

7 生活支援サービスの担い手の発掘・養成について

SCによる普及啓発の講座「初心者向け地域支え合い活動入門講座」を実施。

8 管内の社会福祉法人・施設との連携・ネットワーク化の状況

地域包括支援センター主催の「介護保険サービス事業者会議」で、事業の進捗を報告する等、情報共有に努めている。

9 難航していること、課題など

現状のSCと協議体のしくみでは、住民主体の生活支援活動の創出につなげていないため、事業の取組に見直しが必要。

市原圏域

市原市・・・・・・・・・・ 1 3 2

生活支援体制整備事業
実施状況等ヒアリング調査票(令和元年10月1日現在)

●市町村名	市原市	●担当課	地域包括ケア推進課
●担当者名	豊田 直史	●連絡先	TEL: 0436-23-7605
			E-mail: chiikicare@city.ichihara.lg.jp

1 生活支援コーディネーターや協議体を考えるとりくみ

「目指す地域」についての住民との協議・ワークショップやフォーラムの開催	
■実施した	→ 具体的に(さわやか福祉財団から講師を招き、地域住民等向け研修会や勉強会を実施)
□今後実施する予定	→ 具体的に()
□実施する予定はない	

2 生活支援コーディネーター(SC)について

	第1層	第2層
配置	■決まっている □決まっていない	■決まっている □決まっていない
人数	(1)人	1ヶ所あたり(1)人 合計(10)人 ※11圏域に10名のSCを配置(1名のみ2地域を担当)
所属	□行政 ■社協 □包括 □その他 →具体的に()	□行政 ■社協 □包括 □その他 →具体的に()
選考方法	協議体での検討を踏まえ選考	協議体での検討を踏まえ選考
具体的な活動	地域資源の把握や関係会議、研修等への参加、第2層SCや協議体のサポート	地域資源の把握や関係会議、研修等への参加、第2層SCや協議体のサポート
任期	(1)年	(1)年
予算	■あり →具体的に(1、2層合計25,038千円) □なし	■あり →具体的に(1、2層合計25,038千円) □なし
市民への周知	□あり →具体的に() ■なし	□あり →具体的に() ■なし
その他		

3 協議体について

	第1層	第2層
設置	■決まっている □決まっていない	■決まっている→(11)圏域 設置数(11)ヶ所 うち実稼働(11)ヶ所 □決まっていない
構成メンバー(団体)	町会長連合会、民生委員児童委員協議会、地区社会福祉協議会連絡会、小域福祉ネットワーク連絡会議、NPO協議会、ボランティア連絡協議会、高齢者福祉施設協議会、老人クラブ連合会、シルバー人材センター、地域包括支援センター等	町会長、民生委員児童委員、地区社会福祉協議会、小域福祉ネットワーク、NPO、ボランティア団体、高齢者福祉施設、老人クラブ、シルバー人材センター、地域包括支援センター等
事務局	■行政 □社協 □包括 □その他 →具体的に()	□行政 ■社協 □包括 □その他 →具体的に()
協議体の目的・役割の協議	市から事業概要等を説明し、目的や役割等を協議している。	地域の課題について話し合い、課題の抽出の方策や必要とされるサービスを検討している。
具体的な活動	年(1～3)回開催 内容(課題検討と市の施策形成の検討)	内容(地域に必要とされるサービス等について)
その他		

4 社会資源の調査について

※調査先、調査方法、調査した結果や活用について御記入ください

地区社会福祉協議会において、地域資源について、調査し一覧をまとめている。

5 生活支援サービスのニーズ調査について

※調査先、調査方法、調査した結果や活用について御記入ください

次期介護保険事業計画策定にあたり、日常の困りごとを質問し、生活支援・介護予防サービスなどのニーズを調査しているところである。今後こうした調査結果を第2層にフィードバックしサービス検討に役立てていきたい。

6 サービスの立ち上げについて

協議体によるサービスの立ち上げ

- | | | | | | |
|---|---|---|--|--|--|
| <input type="checkbox"/> 立ち上げた | → | <input type="checkbox"/> 買物支援 | <input type="checkbox"/> 移動支援 | <input type="checkbox"/> 居場所づくり | <input type="checkbox"/> 家事援助 |
| | | <input type="checkbox"/> その他 →具体的に() | | | |
| <input checked="" type="checkbox"/> 今後立ち上げる予定 | → | <input checked="" type="checkbox"/> 買物支援 | <input checked="" type="checkbox"/> 移動支援 | <input checked="" type="checkbox"/> 居場所づくり | <input checked="" type="checkbox"/> 家事援助 |
| | | <input checked="" type="checkbox"/> その他 →具体的に(入浴施設までの移送と交流サービスを検討している。) | | | |
| <input type="checkbox"/> 協議できていない | | | | | |
| <input type="checkbox"/> 協議体を通さずにサービスを立ち上げた | → | 具体的に() | | | |

7 生活支援サービスの担い手の発掘・養成について

第2層協議体構成団体を通じた取り組みについて検討が進んでいる。(無償のサービスであったものを有償化し、従事者に還元することや町会の組単位で呼びかけを行うなどといった方策が検討されている。)

8 管内の社会福祉法人・施設との連携・ネットワーク化の状況

第一層協議体に高齢者福祉施設協議会、第2層協議体に地域の高齢者福祉施設に参画いただいている。

9 難航していること、課題など

